京城日報

本紙定價　一部金五錢▲壹ヶ月郵税共前金壹圓▲同三ヶ月▲同六ヶ月▲郵券代用一割增
廣告料金　五號十四字詰一行一圓▲同特別二十字詰▲六號十六字詰
發行兼編輯人　泥谷良次郎
印刷人　小川三之介
發行所　京城太平通一丁目　合資會社京城日報社　電話長六千九番、長六千九番二　振替京城三〇〇番

最近の太平洋（一）

志賀重昂氏談

太平洋の廣い大きい海である事は今日誰も知つて居る所であるが、只廣い大きいと云ふ丈けでは、果してどの位廣いかと[illegible]大きいかと云ふ事が、漠然[illegible]して居る。併し東西約一萬哩[illegible]、其廣さや大きさは略ぼ解つて來るだらうが、更に地球の半分は太平洋であると云つたら、何人にも如何に其大なるものであるか、容易に想像し得られる事だらうと思ふ。

併し乍ら太平洋は啻に大きい許りではない、今や益世界の中心點たらんとして居るのである、隨つて太平洋に沿つて居ない國々は、次第に其影の薄くなり行くを認められる、例へば現に五大國の一と謂はるゝ伊太利にしても國内に鐵、石炭の乏しい爲めに、戰時中の損失した船艦に對して、未だ一噸の補充さへ爲し得ざる有樣である、殊に將く可きは、政府自ら我軍卑怯にして戰ふものなく、遂に某地點を敵に占領されたり云々』と云ふ樣な、戰況を公然發表して居[illegible]次に又佛國では、年々人口の減退を憂ひて居る事は周知の事實だが、戰後は、アルサス、ローレン二州の恢復によつて幾分其增加を見るだらうと豫期して居たのに、昨年の調査の結果は僅に總人口三千六百十萬人と云ふ數である、又其財政の困難なる事は甚だしい者で亞米利加に支拂ふ利息丈けでも年五億何千萬圓と云ふ巨額である實に現在、亞米利加に對して負債を有せざる國は、世界中唯我日本一國のみで、他は悉く債務國の悲境に沈淪して居る就中其筆頭は英國で、亞米利加の債權二百億圓中の半額、即ち百億圓は英國が之を負うて居ると云ふ有樣である。加ふるに其海外領土の埃及や、メソポタミアは既に獨立し、本國の愛蘭さへ又將に獨立せんとして居るのである、されば歐羅巴諸國の前途は、皆甚だしく心細い次第であると謂はねばならぬ、

之に反して益其影の濃厚となり、新鋭の氣運を添へつゝあるものは獨り之れを太平洋沿岸の諸國に見るのみである近き將來に於て太平洋岸に四大强國の出現することを、私は斷ずるものである夫れは言ふ迄もなく合衆國と加奈陀と濠洲及日本である今後日本が果して現[illegible]國運が盛んになる、[illegible]分の國であるか、[illegible]が確かに合衆國は其の實力を[illegible]して行きつゝあるのである所に今次の大戰爭に際しても加奈陀及濠洲共揃ひも揃つて各六十萬の兵員を出動させて居る程である殊に戰後に於ける米國の膨脹發展の如何に大なるものなるかは贅言を要せざる所であるから是等諸國に圍繞さるゝ太平洋が今後益世界の中樞となり行く事は最早爭はれない事實である

故に此太平洋上の平和は、[illegible]いて世界を騷擾に導く原因となり、太平洋上一沫の不安も亦直に世界を動亂に導く誘因となるのである、されば今後世界の大問題は、總て皆沿岸諸國の掌中にあるのである今や斯の如く太平洋の將來は愈益多事ならんとして居るのであるから私は茲に其の最近に於ける沿革の大要を述べて見ようと思ふので

生の道

川路柳虹

生そのものに對する道は決して一つではない。民衆藝術の主張者は『生』に對する道は吾々の相互本能にのみありと見ようとする。人間個々の靈が相關的に交歡するところに力ある未來の藝術を見ようとする。けれどもそのために全部の『個』（個）性を統率しねたとすれば誤りである同時にまた全部の『個』が提供出來得られるものでもない。藝術に於ける民主的精神、惻隱的精神はたゞ藝術の綜合的精神の上に於てのみ見られると同時にその綜合の樣式はまた決して一樣ではありわない。私は尤もよい民衆藝術は最も偉大な精神の綜合化によつて普遍的意識の中に個的意識を含有してゐるものでなくてはならぬ事を信じる、普遍の世界から個的世界を觀察し得られる。もしくば個の世界浸透してる鍵鑰を有してゐる藝術であることを要する、而して綜合そのもの、目的が『生』に合致してゐなくてはならぬことは無論である。

『即ち生』に到るの道が各個人から發足する道程はその綜合的精神を通じて見られるところに藝術としての價値がある。

もしこの『個』を失へば藝術的生命はないのである。民衆藝術は―或はそう名づけずに、單に廣く藝術に於ける民衆的意識は[illegible]迄の個的な藝術をも、民衆化[illegible]綜合の樣式を發明すべき[illegible]

深い智解ある過去の藝術も、その餘りに個的な樣式のためにその秀た個的な精神が匿されて終つてゐた。之を[illegible]更改するなら、その異常に個的な藝術も意外に民衆的同感を得てくるようになるかも知れない。『時代』や『歷史』の彩りの下に隱されてゐたほんとうの個的な人間的精神が案外明るみに出されて赫耀たる光輝を放つに至るかと思ふ。

マーテルリンクの劇にしても、ブレークの詩にしても、みんな『生』に直進してゐる藝術だこれが不可解だと思はれるのはその樣式がなじみ難いからだ。併しその樣式の故にその個性全體を葬り去ることは出來ない。

屑屋の籠

爐邊閑話（五）

眼汀生

或日の講演（某青年會の爲めに）

『我は悪事を爲して成功せんよりも、寧ろ正義を行ひて失敗すべし』とは、有名なゼームス、ガーフヰールドの語である。彼はエブラハム、リンカンと同じく、身を微賤に起して、米國第二十代の大統領となつた人で、テーヤー氏の名著『丸太小屋より白亞館まで』といふ彼の傳記が、能く其の人物と、立身の徑路とを示して居る。彼は就任後、數月ならずして、獵官に失望した一兇漢の毒手に斃れたが、其の高潔なる生涯は、今猶我等をして欽慕に堪へざらしむるものがある。

英國の文豪サー、ウオルター、スコットは、將に死せんとするや、其の甥子を顧みて、『善き人となれ、德あり信仰ある人となれ』と遺言した。スコットは蘇格蘭の中古武士を歌うた『湖上美人』以下の勇壯詩や、其の後『ウエーヴアリー集』として輯出した二十餘篇の歷史小說に依ツて、其の名を不朽ならしめた人である。彼は其の甥子に向ツて、唯善き人たれと遺言し、功名の人となれ、富貴の人となれとは言はなかツた。若し人生の成功を以て、單に名聲と權勢と財產とに限るものとすれば、成功は極めて少數者の專有物となるわけだ。余は思ふ、成功とは決して斯の如き專有的の物ではない。人生の意義は善き人となりて、更に高き生活を營み、此の世界をして、一層善良ならしむるに在る。此の點に於ては何人も成功し得られないことはない。更に高き生活とは假へば人格上、純潔、誠實、乃至敵に對する寬容の精神を備へて、國家の良民となり、人生の善き戰ひを爲し、人の踏むべき道を步み終ることである。人生は一の鬪ひである、善と惡との鬪ひである、正義と邪惡との戰鬪である。此の戰鬪こそ、實に人の人たる道を盡さんが爲めで、戰鬪の結果として獲ち得る戰利品の如きは、敢て問ふ所でない。世には成功に似て失敗なることあり、一見失敗の如くにして、實は完全且つ眞正なる成功であることも少くない。限りある力を有する人間としての我等は、兎角淺薄なる標準に依つて、成功と失敗とを判斷せんとする傾向きを有する。夫の紛々たる世間の俗衆の判斷の如きは、固より一顧の價値さへもない。近代精神界の權威として有名なフエリックス、アドラー博士は、次ぎの如くに言つて居る。

『人間の生活の目的は價值あることにして幸福に非ず。幸福は附從として來ることあらむ。唯吾人は決してこれを以て目的となすべからず。吾人は貧しき人の荒涼たる住房の中にも、尚ほ嚴肅の意義に於ける成功者を見出すこともあらん。』

博士フエリックス、アドラー

正誤　前々回『若い婦人方に』の中、同情の獄籍は同情と慰籍、假へばは例へば、寂士は寂志の誤植。

新刊紹介

▲演藝畫報（十二月號）　十年の掉尾を飾るに精美を盡してゐる歌川豐國の吉田屋の表紙繪に併せて三十餘頁の寫眞版は本誌獨特なもので脚本には賀川豐彦氏の『死線を越へて』は日新らしく桶山正雄秋田雨雀外四氏の評論は堂々たるものである（定價一圓東京京橋區南佐柄木町演藝俱樂部

▲新演藝（十二月號）　『死線を越へての』池邊均氏の輕妙な口繪に數千葉の寫眞版は新舊各座を網羅して充分である『日本女優の行く道』といふ題下に小山内薰秋田雨雀長田秀雄三島[illegible]しの感想も面白く本誌獨特な日本演劇大辭典は愈々微を穿つに至つて大好評である脚本第一の世界は小山内氏の力作として掲げられてある（定價一圓東京芝公園玄文社

▲朝鮮遞信協會雜誌（四二號）　廿五錢京城光化門通朝鮮遞信協會

▲公孫樹（十二號）　卅錢熊本市長柄町公孫樹詩社

▲外交時報（十一號）　四十錢東京下二番町共社

▲音樂（十二號）　廿錢大阪北區北野牛丸町音樂吟社

▲日本魂（十二月號）　廿五錢東京京橋區槇橋南鋼共社

▲市町雜誌（三三六號）　廿錢東京芝田町共社

▲東洋皮革新誌（二〇五號）　廿五錢大阪東區内淡路町共社

▲朝鮮經濟雜誌（七一號）　京城商業會議所

電氣講義錄

明治四十二年以來十二年間に三回改版せる

之れを唯一の教本とした物は東北及京都帝大工學部、女子高師、廣島縣立工業等十八校に採用せらる

規則申込次第送呈す　東京神田錦町三丁目　電機學校　振替口座一三八四　電話神田三〇五

毛布の處分賣

三菱倉庫滯貨處分

破天荒の安賣は總數三萬枚限り賣切れ中止す跡なし

大判二枚づき　鼠毛布　特製／甲號
大判二枚づき　茶毛布　特製／甲號
大判二枚づき　白毛布　特製／甲號
大判二枚づき　ラクダ毛布　特製／甲號
大判二枚づき　赤毛布　特製／甲號

二圓五十錢　三圓　四圓　四圓八十錢　七圓　六圓五十錢　九圓五十錢　四圓五十錢　五圓五十錢　一圓九十錢　一圓

輸出毛布殘品大判一枚物

以上何れも嚴格なる向にして新なる意匠を施し特に原毛を精選したる逸品也内外の間に於て從に取替ては三五圓以上二三十圓用途は旅行用寢具用防寒用敗布代用等に用ひても一日も無くてならぬ家庭日用品也此處分品にして一度出しものを堀當てた丈の幸運の出來ぬ人には直に返金す

本社　東京本所[illegible]　毛織物　關谷商店　振替東京四四二三

帝國教育會

多年に渉る建築技手の養成に本會の貢獻は世の既に知る處也今般本會の事業の發展に伴ひ建築科に最も關係深き土木家の養成を開始す即ち毎月一回土木科講義錄を發刊し短期一ヶ年を以て優に土木技手たるの技術を教導す尚卒業生には土木得業士の稱號を授け就職紹介の勞を取る講師は斯界の大家揃ひにて學校は土木學全般也

會員大募集

▼此際の入會者には種々の大特典あり▲
▼見本附の會則申込み次第無代進呈す▲

東京九段　帝國工業教育會　申込所

製麵機械

新式うどん　そうめん　そば　特許　博覽會共進會名譽金銀賞牌受領　専賣特許　製麵機

機械は堅牢迅速精巧次第に他に比なし郵券二錢封入御申込次第説明書進呈甲乙丙丁戊號四十種以上四千圓迄家庭用小形製麵機は小規模低廉にして輕便無比

◎麵機專門製作販賣

陳列場には各種製麵機多數陳列せり御註文は直接弊店に御依頼を

東京淺草區北仲町廿番地（雷門前）
製造元　Ⓜ眞崎式麵機店
電話　淺草二八〇四　下谷二三二五　本所五二八三　振替東京七五三一

最新刊

高畠素之著　社會主義と社會學　二、五〇
陸田三郎著　近世科學と社會主義　二、〇〇
山内酒水著　現代のフランス　一、七五
日記全部品揃

京城本町一丁目　振替京城七二番　大阪屋號

御歳暮に
御年始に
御贈答品は是非
名菓　松の實
登錄商標　松の羊羹
松の薰
製造元　トキワ製菓工場
發賣元　京城本町　株式會社　明治屋
電話　一二五　二七六　二二二

信夫淳平先生編

恕軒遺稿　義士の眞相

四六判三百三十頁　總布表裝函入美本　大石良雄眞蹟寫眞入　價壹圓八拾錢　書留送料金十三錢

最新刊

世に傳記として殘されたるもの、中に赤穂義士は多樣に解釋せられ附會せられ脚色せられたるはあるまじ、本書は義士研究家として夙に海内獨步の定評ありし一代の碩儒故信夫恕軒先生の遺稿にして年久しく匿底に珍藏せられしを息淳平氏が最も嚴密に而も平易に修整補綴して公にせられたるもの紛々たる傳說に迷へる世人は權威ある本書に倚りて初めて義士の眞相を識るべし

京城本町二丁目　振替一七三番　大阪屋號　電話六八四番

越

十二月十日は定休日として　廿六日で休業致します

商品券　歳暮年始御贈答用として至極御重寶で御座います

京城　三越呉服店

小供マント

京城南大門通二丁目
丁子屋洋服店

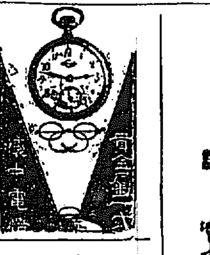

京城本町二丁目　川合時計店　電話一九一八　振替京城二二九一

京都帝國大學講師神戸高等商業學校教授　日野眞澄先生新著

悲劇の苦杯

怪火五兒の燒死　受難の記錄　犧牲

怪火忽として愛兒五人と家財の總てとを奪ひ去る凡を人生の慘事此くの如きは蓋し稀なり日野氏邸に於て一夜にして逃るゝ方なく愛兒五人皆猛火に呼びて止められて果さず醫するに由なき苦悶と懊惱とは遂に記念の一書を成せり書に是れ日野氏の腸を絞りて流れ出でたる熱血の滴りとも見るべく又實に是れ日野氏が生活經驗に現れたる信念の閃とも稱すべし嗚呼一字一淚感激無限也

定價一圓八十錢　送料十錢
東京小石川原町　振替東京一五六六八
丙午出版社

ベルベット石鹸

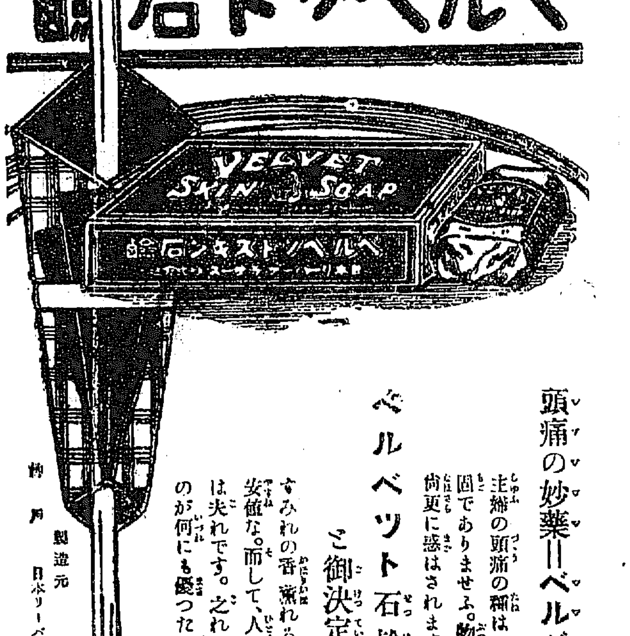

頭痛の妙藥＝ベルベット石鹸

主婦の頭痛の種は贈答品の撰擇が固でありませふ。物價の高い此頃は尚更に惑はされます。

ベルベット石鹸と御決定なされ。

すみれの香薫れる。泡立のよい。安値な。而して、人々に歡迎れる品は夫れです。之れを御撰定なさるのが何にも優つた頭痛の妙藥。

神戸　製造元　日本リーバーブラザース株式會社

獨學で高等女學校が卒業出來ます

高等女學講義錄

校長　女史　下田歌子
講師　女子教育大家數十氏
見本會則申込次第無代進呈

本校では創立十九年といふ長い間の經驗に依て出來た最も完全な三段式講義錄と懇切周到な指導に依つて、僅か一ヶ年半の短時日に高等女學校卒業程度の學力をつけておまけに學費は極めて低廉ですこれからの世の中へ出ていろ〳〵恥かしい思ひをしないですむやうにぜひ本校の理想的な通信教授をお受けなさい今は新學期の際で入學の最好期であります。

東京駿河臺（電話神田三〇〇二）　大日本高等女學校　振替東京一〇四五六番

京日案内

貸家　場所　吉野町一丁目　殿付家賃五十圓敷金百圓　日本建住宅向水道設　明治町一丁目七六　電話一四五二番　保川

藥局　生　看護婦入用　希望者ハ本人來談ノコト　仁川宮町　松本病院　電話二四五

女子　計算係數名募集　高女卒業以上應募者は來る十五日迄に履歴書携帶來社　朝鮮郵船株式會社

記者　入用志願者ハ履歴書携帶本人來談アレ　市内永樂町二丁目　商品陳列館裏通　京城新聞社

女中　入用希望者ハ本人來談ノコト　市内永樂町二丁目八五　元總督府　電話一九三〇番　御邸

貸家　品販賣土地家屋賃貸商物件何時でも御世話致します借用のお方は御出下さい　京城本町四丁目百廿七番地　朝鮮貸家組合本町支社

古本　●高價買入●是非御賣を乞ふ●御報次第早刻參上可仕候　電話參壹九五番　京城本町貳丁目　●帝國常務店

毛皮　なめし　京城本町二　電話二〇六五番　萬毛皮鳥毛貿易商　歐州製本皮販賣並に仕入　鳥獸毛製　榊元商店

電話　ニテ貸金貨屋ニ對スル信用金融　密嚴守迅速取扱　京城本町四ノ一四〇　電話二五一八　貿易　大和商會

女中　入用　當方家族少なく家族的に優遇す　希望者は明治町二ノ四八　山根方へ

貸家　本町五丁目角二階家　間數多シ庭園アリ　御希望ノ御方ハ　組父江　電一八四五

賣地　京城府東四軒町八拾三番地朝鮮家屋付百二坪三十八坪貸付ス　坪二百圓以上　大和町一丁目　大坂夫　電一五三三

代診　至急入用希望者ハ自筆履歴書持參本人來談アレ　仁川新町　小倉内小兒科醫院

金融　低利の金融を致します　電話で秘密に簡易に　本町二丁目　京城府庁前　貸金業　株式會社　電話二三八番

債權　賣受　取立　京城旭町一丁目　公明社

結核專門　古賀病院　九州帝大醫學博士

獸類捕獲器　小は鼠鼬より大は猪熊を捕獲し得　詳細中越次第送呈す　埼玉縣上尾町向山　吉田製作所　東京下谷御徒町一丁目　吉田發賣所

時間表（列車時刻表・判讀不能）[illegible]

華盛頓會議

四國協定成立す

但し未だ公式發表を見ず

【華盛頓電報】日英米佛の四國協定は愈々成立したり但し未だ公式に發表されざるも成立したりと信ずべき確證あり

日本四國案訓電發送

＝七日朝我全權へ＝

【華盛頓電報】華盛頓會議に於ける英米佛日四國協定案に關し我が全權より政府に向け訓電を求め來りしに對し政府は七日朝訓電を發したるが其の大綱左の如し

一、英米佛日四國は極東及太平洋に於て相互の地位及び領土權を尊重する事

二、他の第三國の一國若くば數國が四國の領土權を侵害したる場合は之を防守するため軍事同盟を結ぶ事

三、四國間に紛擾生じたる場合は絕對に平和手段を以て之が解決に努力する事

協定草案全文

【東京至急電報】華盛頓に於て商議中なる四國協定草案左の如し

日本國政府亞米利加合衆國政府大不列顚國政府及佛蘭西國政府は人類の福祉を增進し世界の平和を確保するためこゝに左の如く約定す

第一條 太平洋沿岸の領土及島嶼及び東亞に於ける全局の恒久平和を確保するため締盟國政府は相互十分に且つ隔意なく隨時意見を交換すべし

第二條 締約國政府は相互に前記方面に於て他の有する領土權及び既得權を尊重するの堅固なる決意を有する事

第三條 締約國又は第三國が本協約中の規定に違反するの行動ある時は他の締約國政府は其の有益と認むる措置に關し協商を遂ぐべし

第四條 締約國は太平洋に於ける現狀を維持し第三國の獨立及び領土權の現狀を尊重すべき事を約定す

第五條 本協約は調印の日より效力を生ずべし

附記 本電報は昨電『四國協定草案內容』と重復の嫌ひあるも詳細を極め居るを以て茲に掲載す

比率と米紙論評

加藤全權の奮鬪

英全權米案支持 日本の態度を忌む風あり

【華盛頓三日發上田特約員發北延著】日英米三國代表交涉の結果につき紐育華盛頓の諸新聞は日本が米國案を承諾すべしと確信し一齊に樂觀し居れり數日來米國諸新聞は我日本の態度を見越したるが如き口吻を示し同時にハースト系諸新聞紙の如きは日本は遂に米國案を承諾するの準備ある旨を掲げ日本代表の主張拋棄は米國に對する勝利なりと附記したるものすらあり加藤全權はこの米國言論界の空氣の裡に立ちて奮鬪せり全權の苦心察せざるべからず英國全權バルフオア氏は米國案を支持し日本の態度を嫌忌するの風あり而も加藤全權は强硬に日本の條件を要求せりと信ずべき理由あり我全權は長電を發して帝國政府に請訓する所あり其の結果如何によりて形勢更に進展すべきもバルフオア氏は三日紐育に行き六日歸來の筈なれば夫れ迄は形勢の進展は見ざるべし米國新聞中には太平洋防備撤廢を條件として日本の讓步說を傳ふるものあるも防備問題は建艦問題とはなれて決定するの希望あり殊にコワ加藤全權の希望せる所なり又一種の仲裁裁判を設け日本の國防を保障すべしと說くものもあるが右はルート氏の腹案に成るものにして未だ提議せられたるに非ず又日本としても斯かる事を期待せずと

米案承認と日本

＝協定實施か＝

【東京電報】若し日本がヒューズ氏提案の海軍比率案を承諾することゝせば左の如き協定實現せらるべしと一、將來の支那保全二、極東に於ける列國の權利承認三、日英同盟を廢し之れに替ふる將來極東に於ける主權に對し日本の爲め公平なる國際的裁判を保障する協定をなす事四、借款團の範圍を擴張新制度に依りて支くるやも知れざる列國の物質的の利害は支那代表之れを監督する事

滿洲里會議北京にて開會

【北京電報】支那齊多、莫斯科の滿洲里會議は露國側代表は既に到著したるに拘らず支那政府は華盛頓會議の模樣に依り方針を變更したるより露國側より督促されたるも見合すること、なりたるも結局北京に於て通商に關し協議を開くことに決し勞農政府代表は來週著京の筈なりと

野元中將卒去

【東京電報】海軍中將野元綱明氏(六三)は客月來腦溢血にて療養中七日午前府下大森の自邸に逝けり中將は鹿兒島の人なり

政治的協定を不合

【華盛頓電報】一高官の責任ある談に依れば目下東京に回附されある海軍案に何等政治的協定を示すが如き手續は含まれ居らず米國委員等は海軍案は列國の政治的協約と云ふが如き條約形式の協定さるゝことなきを確期しつゝあり

加藤全權聲明

政治的保障を求むる意なし

【華盛頓電報】加藤全權は聲明して曰く『余は掛引を弄するつもり無ければ海軍力比率の讓步に對し政治的保障を求むる意思なし』と

米同盟廢棄强要

【倫敦電報】華盛頓通信員の或る者は米國政府は英國並に日本に通告するに米國は日英同盟を廢棄するにあらざれば決して軍備制限に同意する事能はずとなせりと言へり

米軍費八億餘弗

華府會議に失敗に了れば

【華盛頓電報】華盛頓諸新聞紙は報じて曰く大統領ハーヂング氏は六日開會する會議に交附すべき敎書に於て華盛頓會議が失敗に了れば次年度に於て八億餘弗の陸海軍費を支出せざるべからずと同豫算額は本年度の豫算額より八千萬弗少きが併し前年度よりは遙かに多額なりと陳述する筈大統領は同敎書に於て佛國に陸海軍費を削減せさる內は其の陸海軍費を削減する事を提案せざるべしとの旨をも陳述する筈なり

澁澤子 比率承認演述

【紐府電報】前駐日亞米利加大使モーリス氏は澁澤子一行のために晚餐會を開きたるが澁澤子は其の席上日本が米國々務卿ヒューズ氏の提出したる比率を承認せん事を希望し極東問題の的確に解決されん事を同意したり

會期延長せん

【東京電報】華盛頓會議は今後二週間位にて終了を告ぐべしと華盛頓電報は報ぜるが四國協定並に海軍協定にして成立せば會議は本來の目的を達成したる事となり殆ど終了せりと稱して差閊へなきが併し支那問題租借地勢力範圍及各國郵便局廢止等の諸問題が凡て片附くには尙二週間の日子にて之を終了し得ざるべしと

極東委員華府着

ヒューズ氏面會を謝絕す

【華盛頓電報】四日夜華盛頓に來れる極東共和國政府委員エスコフ、スクブイルスキー兩氏は五日米國國務省を訪問したるが國務卿ヒューズ氏は面會を謝絕したり彼等の行動はモノにならざるべしと信ぜらる

支那の還附滿足

【華盛頓電報】極東委員會の會議に於て英國は香港に就ては讓步をなさず日本も亦旅順に就ては決して讓步する所無かりき支那代表は威海衞、山東並に廣州灣を支那に還附せらるゝ事に就ては滿足の意を表せり

英九龍司保有

日本旅順大連不返還

【華盛頓五日上田特約員發電】極東問題委員會の席上英國は威海衞を還附するも九龍司を保有する事とし佛國は廣州灣を還附する事を發表したり尤も兩國共列國が各々支那に於ける租借地を返還せん事を要求したるも日本は旅順大連租借地の返還は明白にこれを拒絕したり

山東問題交涉

支那先決條件提案

【上海電報】山東問題直接交涉に於て支那委員は先決問題として次の四條件を提出したり

一、事實問題を先に議す

二、從前の關係各條約を引用するを得ず

三、會議の結果は大會に報告して決を採る

四、最短期日に解決する事

右の內第三項の外は日本も同意したりと

拋棄優先權內容

【華盛頓電報】山東問題に關する日支交涉に於て日本は膠州灣に於て租借條約にある埠頭資本材料供給の優先權を拋棄する事を宣言したり

無條件還附訓電

結果不良ならば引揚よ

【華盛頓電報】支那代表は北京政府より下の如き訓電に接したりと曰く『山東交涉は無條件還附を高唱して必ず讓步すべからず滿洲に於ける地域を保護することゝ若し山東省にして支那の不利益となるが如き結果を來すに於ては宜しく華盛頓會議より引揚ぐべし』と尤も支那代表は今の處迄も會議を引揚ぐるの意志なしと力說し居れり

新智識を得て

日本の歡待を感謝す 張作相中將談

【釜山電話】最近渡日せる支那觀戰武官張作相氏以下一行廿四名は八日朝關釜聯絡船新羅丸にて上陸直に十時發列車にて北行せるが張中將は發車前往訪の記者に對し左の如く語る『今回行はれたる貴國の陸軍特別大演習の陪觀を得且接伴及び各方面の係員の懇篤詳細なる說明に依り大いに得る處がありました就中精銳なる武器を觀又約一ケ月間の滯在中に陸軍各方面の學校を視察したが支那將來の陸軍に對して大に學ぶ所あり以て頗ぶこするに足る新智識を得たことは當局の至れり盡せりの歡待と共に深く感謝する次第であります殊に畏れ多くも皇后陛下並に攝政宮殿下に拜謁を給はり親しく御聲咳に接したことは恐懼措く處を知らず自分一生涯の面目を施し光榮とする處であります政治上に就ては門外漢であるから語る處を知らないが今回の如きは確かに日支親善の上に効果を齎すことゝ信じます』云々

隱かならぬ 憲兵隊の演習

人心平穩の秋に際して 某有力者談

六日京城府を舞臺として憲兵隊全員を擧ぐる演習の擧行せられたることは世間周知のことろなり、固より憲兵の存在する以上之が假設演習の擧行される事を以て必らずしも咎むべきものにあらざるも其の擧行せる事實にして苟くも一般民

心に惡影響 を及ぼす事あるに於ては是れ既に憲兵隊存在の理由を破壞するものたるのみならず引いて社會の安寧を傷くるものと云ふを得べきなり然るに各新聞紙上に報道せられたる凡ての事項は以て聖代の康寧を破壞するものたらずとせず殊に不逞鮮を以て假設敵となし電線の切斷電車の運轉中止・事態險惡云々の醜態を演ずるに至つては心あるものをして顰蹙せしめたるのみか一般鮮人の感情を阻害したること少からず然も斯くの如く由々しき事實が

國家の康安 を保持すべき我憲兵隊の手によつて演ぜられんとは吾人神ならぬ身の豫想だもせざりし所にして若し我憲兵をして之を云はしむれば、

四國協定意義

日本の地位安固＝國際政治的意義重大

日英同盟に代る日英米佛四國協定が近く成立する事は今や確實となれり協定內容は日英同盟を消滅せしむる代りに太平洋方面に於ける四國の領土權を尊重し將來問題發生したる際には互に隔意なき意見の交換を行ひ平和的解決を求むるにありて其主眼とする所は

日英同盟の 破棄にあり之以外は要するに修辭上の事に過ぎずして何等實質的利益を伴はず又海軍協定の如き直接の効果顯著ならざるが如く見ゆるも是が精神的乃至政治的意義に於ては頗る重要なる意味の存するは看過す可からざる所にして即ち

一、四國は爭議を武力に訴へず平和的に處理せんとする精神が協定の根底を爲す事

二、四國協定は日本の國際的地位を安固ならしむる點

三、四國協定は將來の國家聯合の中核を爲すものとも見る可く今後の國際政治上に於て最高會議の如き中心勢力を占むる點

は重大なる新局面なりとす日本は從來國際的に

孤立に陷る の危險あり只僅に日英同盟に依り孤立を免れたるが如きも其國際的地位は動搖不安のものたるを免れざりき而して華府會議は日本に對する誤解を正し日本の平和政策を世界に諒解せしむるの好機會を與へし者にして新協定成立する時日本は世界の四大國＝三大國の一員として然も太平洋に於ける中心的勢力として立つものなるを以て其國際的地位の向上を見ると共に四國協商の國際政治上に有する關係に依り日本の地位は頗る安固なるを得るに至る可きなり殊に海軍協定成立し太平洋上の脅威撤去さるゝ時は日本は

國防の不安 なく自由競爭場裡に經濟的活動を遂行し得る者にして四國協商に依り日本の享受する利益は測る可からざるものあらん獨り四國協定は其範圍は太平洋に存し支那に及ばざるは勿論なるが支那に對してはルート氏決議案あり追つて之に對し關係八箇國の調印を見る可きが將來支那に關し問題發生する際協商四箇國は勿論極東問題に關する最高會議の如き地位を占むるに至り又國家聯合に對する趨勢は漸次具體的方面に進行しつゝあるが太平洋に關する四國協商は結局世界的國家聯合に至る一階梯を爲すものにして

國家聯合の 中核を爲すに至る可く國家聯合は差し當り歐洲方面は國際聯盟に依り代表され東洋方面は四國協商を以てするを最も現實的方法とも見る可きを以て四國協商の有する政治的意義は至大の影響あり日本の地位よりするも四國協商の成立は國際關係の上に於て極めて良好なる局面の開展し來れるを語るものにして海軍協定の成立と相待つて世界平和の理想實現に對し顯著なる進步を遂げたるものと見らる可きなり(東京)

今期議會と華府會議の形勢(一)

米國の態度面白からぬ 坂上代議士談

政友會代議士坂上貞信氏は六日夜入城天眞樓に投宿せるが往訪の記者に語つて曰く

此度の渡鮮は一寸した自分個人の用向で別にこれと言ふ程の要務がある譯ではない僅二三日の滯在で歸る豫定である何分原總裁死歿後間もないことで色々取込んで居る然し幸ひにして後繼者を戴いたので黨內に於いては更に急ぎと變る事なく一致して既定の方針を遂行せしむべく何れも努力して居る帝國現下の有樣は內に議會の開會を眼前に控へ外に華盛頓會議があつて軍備縮小の問題が起つて居る先づ

議會の方は 今日觀察した所では大した波瀾なしに無事に經過するであらうと思はれる政友會が普選問題を持出すかも知れないがこれも大勢既に定まつて居る今日差して波瀾と云ふ程の大問題でもあるまいと觀測される貴族院の方も能く現內閣の主義方針を諒解して居るので相互間に事を構へて波瀾を起す樣なことは萬これあるまじと信じて居る次は華盛頓會議であるがこれは海軍縮小の比率問題で多少行惱んで居る樣であるが日本側の主張する七割と英米側の主張する六割とは此れは日本の國防上に於ける最低限度のものであつて如何なることがあつてもこれ以下に引下ることは出來ない若しこれを六割五分とかもつと以下に引下げよといふことになればそれは

日本の國防 を危くするもので亞米利加側が主張する世界平和の主旨に合せないことになる世界の平和を保知せんとするならば決して各國々防上の脅威を感ぜしむる樣なことがあつてはならない若し其比率に不權衡があつて或一方に脅威を感ぜしむる樣なことがあるならばそれは平和ではない常に不安を感ずる次第である若し亞米利加が眞に我が日本の主張を了解するならば決して七割を拒絕する筈はない日本が七割の海軍力を以てしては何れの國に對しても攻勢に出づることの出來ないことは火を睹るよりも明かな事實で漸く辛ふじて他からの攻勢を防ぎ得る

最低限度の 軍備である然るに若し亞米利加がどこまでも日本の七割說を拒絕するならばそれは却て亞米利加が折角主張する所の世界平和主義を裏切るもので心ある者をして亞米利加はミリタリズム(大帝國主義)であると評せしむべき必然の結論に到達するのである英國側が亞米利加側の提案に一も二もなく贊成したのはこれは當然の事で英國の現狀を知れる者の何人もが直ちに首肯する所であるから深く言ふの要はない。

總督迷惑

人事信託に就て

留守京福氏を創立委員長とし目下京城にて株式募集中なる人事信託株式會社は齋藤總督の同意に依り計畫したるが如く傳ふる者あるも右は全然事實無根にして總督は同會社は勿論留守氏の該計畫に對しても何等同意を表したることなく頗る迷惑を感じつゝありと

道事務分掌規程改正

十二月九日公布

朝鮮總督府道事務分掌規程左の通り改正する旨十二月九日附總督府訓令を以て公布せらるべし

第一條 知事官房に於ては左の事務を掌る

一、人事に關する事項

二、褒賞に關する事項

三、文書の往復發送及保管に關する事項

四、統計及報告に關する事項

五、官印の管守に關する事項

第二條 內務部に於ては左の事務を掌る

一、府郡島面其他公共團體の行政監督に關する事項

二、道地方費及臨時恩賜金に關する事項

三、賑恤救濟に關する事項

四、社寺宗敎及享祀に關する事項

五、兵事に關する事項

六、鄕校財產に關する事項

七、道令關令其他重なる處分の審議に關する事項

八、土木に關する事項

九、會計に關する事項

十、敎育に關する事項

十一、農商工森林水產及鑛產に關する事項

十二、他の主管に屬せざる事項

第三條 財務部に於ては左の事務を掌る

一、國稅及地方稅に關する事項

二、稅外諸收入に關する事項

三、驛屯土に關する事項

四、土地臺帳及林野臺帳に關する事項

五、地方金融に關する事項

第四條 警察部に於ては左の事務を掌る

一、警察に關する事項

二、衛生に關する事項

三、警察文書の往復、犯罪、閱覽及保管に關する事項

四、警察職員の進退賞罰其他身分に關する事項但し判任及以上のものを除く

五、民事訴訟調停事務に關する事項

第五條 知事官房及各部內の事務分掌は道知事之を定む

客月貿易

合計四千八百十六萬圓 累計三億八千六百萬圓

十一月中朝鮮の貿易額は輸移出二千三百三十萬餘圓輸移入二千四百八十五萬餘圓で前年同月に比し輸移出四百七十一萬餘圓輸移入七百六十五萬餘圓合計一千二百三十七萬餘圓を增加した而して一月以降累計貿易額は輸移出一億七千八百七十萬餘圓輸移入二億七百六十七萬餘圓合計三億八千六百三十七萬餘圓で

前同月 に對し輸移出五百三十萬餘圓の增加であるが輸移入二千六十萬餘圓を減少したので結局合計千五百三十萬餘圓を減じ貿易の權衡は輸移入超過累計二千八百九十七萬餘圓を計上してゐる、次いで同月貿易の內容を觀るに輸移出では棉花、銅塊、煙草、パルプ等に減退を示したが引續き米穀の出荷激盛にて前年同月に比し二百五十萬餘圓を增加せしのみならず鐵鑛、生絲、魚類、人蔘、鐵鑛、肥料品は各尠からざる

增進を告 げた輸移入に於ては近來一般貨物概して活躍の傾向を呈し就中綿絲布類は先約品の入荷引續き盛況を告げたので合計約二百五十萬圓を增加し木材も亦鮮內需要の良好と內地仕向安東製材の輸入を見た等の理由で四十五萬餘圓を增加し尙小麥粉、石油、綿、燐寸、肥料等に見るべき增加を示して居る之に反し減退に了つたのは石炭、鮑條、諸機械品に過ぎなかつた。

內地と朝鮮との

關係を密接ならしめむと 平和博朝鮮協贊會の協議

東京府主催の下に明年三月十一日より東京に開催さるべき平和記念東京博覽會朝鮮協贊會の組織に就ては落々準備の進行中なりしが七日午後三時より商業會議所に於て京城に於ける發起人會を開催し規約趣意書事業項目、收支總豫算及發起人推薦等の件に付協議したるが收支總豫算は九萬二千五百圓にして其他は左の如く決定したり尙年內に全鮮發起人會を開催し以て協議する所あるべく事業項目及び趣意書左の如し

一、朝鮮產業の紹介イ、朝鮮生產品の寄贈二、朝鮮事情の紹介イ講演會の開催ロ名士及新聞記者に對する事情紹介ハ朝鮮餘興の開催ニ東洋活動寫眞館錦土三、朝鮮よりの觀覽者案內及旅舍の斡旋四、接待所及喫茶店の經營五、其他必要と認むる事項發起人推薦者は各道知事の推薦に依る所にして京畿五〇名、忠北一〇、忠南一一名、全南一〇名、全北一一名、慶北一七名、慶南一四名、黃海一一名、平南一七名、平北一一名、江原一一名、咸南一〇名、咸北一〇名なり

平和記念東京博覽會は世界の平和を記念し併せて帝國產業の發達に資すべき趣旨を以て東京府主催の下に大正十一年三月十日より七月三十一日迄東京市に於て開催し出品區域を帝國領土並に委任統治地及租借地全般として外國生產品の參考出品を認めたる等近年稀に見る大規模の博覽會なり朝鮮に於ても積極的に出品し朝鮮生產品及び朝鮮の事情を周知せしめ以て內地人及び諸列國人をして朝鮮の選利を廣く紹介し以て朝鮮を…せしめ且朝鮮生產品の販路を…發達せしむると同時に內地資本家の朝鮮に投資することを…し又朝鮮よりの觀覽者に便宜を與へ觀察の効果を全からしむるは最も機宜に適したる擧と認めらる總督府に於ても此の趣旨に依り種々施設せらるゝ處あるが如しと雖此の種事業は獨り官府の施設にのみ委すべきものにあらず民間に於ても進んで適當なる方法を講じて之を贊助し官民一致の行動を採るは蓋し朝鮮開發上緊要の事業にして且多大の…ありと信ず因に京城側發起人氏名左の如し

美濃部俊吉、有賀光豐、久保要藏、賀田直治、齋藤…、松崎時勉、住井辰雄、藤井寬太郎、執行猪太郎、木本倉二、天日常次郎、影山省二、志岐信太郎、足立丈次郎、趙鎭泰、下田藤次郎、鈴木一來、男爵李允用、韓相龍、閔大植、釘本藤次郎、白完爀、李完用、伯爵宋秉畯、金漢奎、…、小山…三、脇井凉之助、兒玉…、…和、小林源六、侯爵朴泳孝、竹內…次、古城菅堂、中村再造、大和田…郎、田…常一

東京京城電線

近日中開通

京城東京間專用海底線は先月來故障の爲め不通となり他の通信輻輳し修理を急ぐべく本省より技師來鮮故障調查の上直に修理に着手さし交涉中なりしが此程技師來り利用しつゝありしが年末に際し不日開通の筈なりと

辭令

今回左の通り發令ありたり

總督府專賣局技手 大野□

任總督府專賣局技師 敍高等官七等

總督府技手 西口□作

任總督府營林廠技師 敍高等官七等

總督府屬 稻田□

任總督府醫院醫官 兼任京城醫學專門學校敎授 敍高等官七等

總督府道屬 馬場□

任總督府道理事官 敍高等官四等 命京畿道在勤

北靑公立農業學校敎諭 小久保□

任北靑公立農業學校敎諭 敍高等官八等

朝鮮總督府產業技師に任じ高等官七等に敍す 木下米市

以て待遇す 總督府道技師 木下米市

任總督府道技師 敍高等官七等 命忠淸南道在勤

總督府技師 原田謙三郎

任佐賀縣技師 敍高等官六等 命京畿道在勤

總督府金□ 北道知事 玄□

命中樞院□

人事消息

▲張作相中將外二十五名 八日朝釜山より十時五十分入城朝鮮ホテルへ

▲石渡信太郎氏(鑛業家) 八日朝內地へ

▲松田貞次郎氏(第一浦三菱社長) 七日夜入城朝鮮ホテル一泊八日朝退城

▲加藤久米四郎氏(代議士) 八日朝上陸十時北行(釜山特電)

▲小粟安雄(日本硬質陶器株式會社專務) 七日朝來蘆丸にて來釜滯在中(釜山特電)

新聞代値下

明年一月分より斷行

諸物價は依然として高値を持續し物によつては却て騰貴したものもあります新聞原紙の如きも最近に至り極めて些少の値下をしたのみで戰前に比すれば尙數倍と云ふ高値であります物價の不均衡不統一實に今日より甚だしきはありません、我社は此趨向に鑑み社會奉仕の一端として明年一月より本紙購讀料金を

一箇月 金壹圓に値下

する事に決定しました是を從來の料金に比すれば丁度二十錢方の値下に當り全然新聞原紙の値下率を超越した一大英斷なのであります。幸ひに我社の微衷をお酌み取り下さいまして一層御愛讀あらん事を御願ひ致して置きます尙購讀料値下後と雖も『日曜附錄』は從前の通り發行致します

大正十年十二月 京城日報社

英愛交涉成立す

鮮線驛長更迭 大邱驛

馬賊大暴動

平壤の電力問題
市民の聲昂る
不自然の協定が生む矛盾　生活こ發展に大障礙だこ

【平壤】平壤商業會議所電力調査會の報告發表に依り更に本紙の記事に依り平壤電力問題は今や全市民の中心問題たらむこしてゐる、孰れ

近き將來に一紛料は免れないで

あらうが今玆に平電、電興兩會社の營業狀態を擧ぐれば、平壤電氣會社は明治四十四年中現道評議員宮川五郎三郎氏を社長こして資本金三十萬圓を以て創立し翌四十五年事業開始當時は揚電燈僅に二千四十燈に過ぎなかつたが其後平壤に於ける戶口の增加に從ひ大正三年上半期よりは年八分を、同五年下半期よりは一割を、七年下半期よりは一割二分を配當し大正五年上半期以來累計十八萬四千四百圓を機械器具消却金こして控除してゐる、昨年下半期に於て資本金卅萬圓を百萬圓に增加したが財界不況期にも拘らず好成績で增資が決行されたのは同社が

平壤一部の財閥に特種關係を有

してゐるからであらう然して現在同社は三百キロワットの發電機を使用して十燭光換算二萬四千燈の需要あり、電力の方は二百キロワット發電機を使用して百キロワット位を供給してゐるが、電力の方は不況を補つてゐる關係上二十三圓の石炭が十六圓乃至十二圓に低下した今日でも一寸電燈料金十燭光一圓十錢は低減されないであらう然も平電は三百キロの發電機は殆ご其の全能力を出し餘裕なき爲めボールド低下し市民は

高い電燈料を拂つて暗い電燈だ

この批難漸く喧しくなりつゝあり、是に對して平壤對岸船橋里に大正八年朝鮮電氣興業會社が創立され松井平壤府尹を社長こし、資本金一千萬圓を以て創立された。而して低廉な電力を供給して社會に奉仕するこ聲明したが、創立當時多額の固定資本を投じたので十分の業績を見ず、昨年社長を賀田金三郎氏に更へ、同氏の盟友柴田虎太郎翁が專務に就任經營の革新を圖つたので昨年末から漸く事業を開始し、此程は完全な發電機の据付を終り

四千五百キロの能力を以て現在

日鮮工場及び鎭南浦電氣、航空隊、水道、滿鐵兵器製造所、大同江架橋事業其他に合計約一千五百キロの電力を供給してゐる。そして平電の電燈料一圓十錢に對し、六七十錢で出來るこ稱し平電が電力を値下して七錢乃至八錢で供給すれば、電興は一錢五厘位で濟むこ云ふ。されご兩社の間には既得權てふもの、邪魔が不自然な營業上の協定こなつて、電興は徹底した社會奉仕も出來なければ市民は對岸に安い電力電燈がありながら是が供給を受ける事が出來ない、營利會社たる電興より以上に

更に日常生活に影響多き市民が

現在の如き不備な兩社の協定に反對するは當然である、愈 市民の聲昂まらば平電では奈何するや、監督官廳たる遞信局では如何に解決をつけるか火の手は漸く高くなつてゆく模樣である

仁川廻穀激增す
海岸には穀類山積

【仁川】往 廻穀時期に入つて仁川の穀物斗量場のは籾に玄米に山積の殷盛を呈して來た籾一日の廻著數は三千乃至五千石何れも沿岸貿易で忠淸南道北部或は黃海道乃至は附近郡部の產品であるが風の都合こ潮合に帆船の操縱所謂順風に帆を孕む日になるこ阜頭は此の廻穀に依つて埋めらる、眞に

米の仁川を　現出する

のである相場は勿論其日の强弱で一定しないが最近の出來値は十二月五日黃海道在來種が九錢忠淸神力が五厘高の九錢五厘六日黃海在來で八錢九厘忠淸神力九錢五厘七日も保合で八錢九厘に九錢三厘の標準こなつて居る產地では此相場の如何に拘らず大地主の天氣見通の外は續々賣り出すので玆歲末節迄は廻穀は日一日こ增加する譯である此外汽車にあつては鐵道沿線からの

廻着激增し　其多くは

船積みで內地移出を見つゝある殊に注目すべきは淸州鳥致院の鐵道開通に因つて最近淸州附近に集散する忠淸北道產米の仁川廻著である從來此の方面は主こして釜山若くは群山方面に輸送せられ仁川廻著は極めて稀であつたのが最近著しく增加の傾向を生じたのである之れに就て仁川穀物協會高橋理事は語る

忠淸北道產米卽ちマルキ印の仁川に廻著する樣になつたのは鳥致院淸州間の鐵道開通に預がつて力がある將來仁川

商圈の擴張　に就て最

も注目すべき價値があらう然し乍ら最近の原因に就ては他に事由がある卽ち鳥致院に於て行はるゝ延取引の齎す好影響で相場關係から該地の延べに買つて之を仁川に賣り其の間相當の利潤を獲得する方法が講ぜられた結果で鳥致院に集まつたものが忠南產米こ共に仁川へ廻著するこ云ふ結果を招來したのも其の理由であらう

北鮮海の大玄關
三千噸級の汽船二隻が同時に橫付けになる元山の築港

【元山】埠頭から東へ一直線に赤田川尻附近に達してゐる二萬七千坪の築港埋築工事は此程竣成を告げ既に陸上設備の

引込線の起工　を見つ

ゝある、この廣い埋築地の中央に延長百五十間の繫船岸壁が築かれた、是れには三千噸級の汽船二隻が同時に橫付けこする事が出來るので玆から直に引込線を利用して元山驛こ聯絡する繫船岸壁に接續して北側に百十間南側に百六十間の物揚場石垣がある、是等の諸工事は全部竣成を告げ艀船給水設備まで整つて汽船の繫留を物待ち顏に見ゆるこの突端に立つて沖遙かに見渡すこ城郭の樣な灰色の浚渫船がドス黑い煙を息苦しげに吐き出しながら浚渫器を働かせてゐる

浚渫面積は　約八萬餘

坪、十八尺乃至二十四尺に浚渫して錨地の擴張を計るこ共に船舶の航行に支障なからしめるので目下使用してゐるのは自走二百噸級バケット式浚渫船である、浚渫工事は大正五年七月から著手し明年三月迄に完成を見る筈だ、海底の大部分は砂地だが場所に依つて石塊が多く浚渫に困難を極める處もある、何うかするこ不可思議な物が堀出される事があるさうだが未だ

人間の骸骨　が引掛つ

たこ云ふやうな珍事は無いらしい、埋築地の構內には稅關廳舍の外に稅關上屋倉庫三棟、鐵道上屋倉庫三棟其他諸建物十棟を建設する筈で目下七分通り出來上り稅關廳舍は明年七月中旬迄に工事を終るこの事、構內の道路は目下七分方の竣成を見たが大體の計畫は埋築地の縱橫に道路を通じ加ふるに埋築地こ市街地境界線に沿ひ市街及び平元道商業地點こ連絡するため元居留路に貫通する十間道路を開鑿するにあるこの外前記の如く岸壁及び物揚場石垣の背部埋築地には元山停車場に連絡する引込鐵道線路を敷設し水陸運輸

連絡の効果　を完から

しめんこするのである、市街地連絡道路は既に竣工を告げたが其他は明年三月末迄に完成の豫定である、次に防波堤は何うかこ云ふこ長德島から西方に向ひ延長二百廿五間の防波堤を築造し之を東防波堤在來の西防波堤の突端こ幅五十間の水路を隔て、相擁して港內の靜穩を保たしめるので此の防波堤內に包擁せらるべき水面積は約十五萬五千坪であるから汽船の十隻位は樂に碇泊される譯である、それから棧橋三基を架設する計畫だが內大棧橋は在來の突堤棧橋を改善するので其の構造は鐵筋混凝土で橋上に電燈設備を施し之れは主に

沿岸航路の　小型汽船

の繫留に供するのである、この築港工事は明年中に終了するさうだから完成の曉は元山の名物こして來遊者の眼を驚かす事であらう

滿洲新炭昂騰

【大連】近頃滿洲各地こも新炭相場は大分騰貴して居る之れは一般夏頃よりも冬時に入れば其需用が多くなる爲でもあるが昨今大連市內各同業者一齊に品薄を口にして居るのは常ても報道せしが如く近頃安東方面の產地から盛に內地へ仕向けられて居るに由るものである現に關東木材會社など商賣違いだが新炭の內地送りを遣つてるが大分の數量であるらしい夫れに目下の騰貴は銀の相場も關係して居るが新炭は總て滿洲の奧地から出て來るので生產地の支那人は全然洋銀取引であるから銀關係の及ぼす新炭相場の變動が烈しいのは之れが爲めであるこ

中央廉賣所新設
十五日より販賣開始

【大邱】大邱公設市場の設置されたるこ共に大邱府民の蒙りし恩惠は尠からざるものであるが要するに右公設市場は府の東部に偏して西部に居住するものは之れを利用するこご頗る不便の點あるを以て有志者數名は當局の諒解を得て村上町に中央廉賣所なるものを建設すべく計畫を樹て過般來工事中であつたが此程落成を告げたので來る十五日頃より雜品の販賣を爲す運びに至るべく同所の賣店は總て廿九軒で府の公設市場に準じて一般客の便利を圖るべしこ云ふ

米穀市場不進

【新義州】新義洲米穀商組合の計畫したる新義州米穀市場は去る十一月二十六日其の筋の認可ありたるを以て當時節は一日も早く市場を開始せんこの希望あり着々其の準備を進めつゝありたるも米穀商組合長たる多田榮吉氏が巽に多獅島築港問題を提げて出城し引續き東上したるを以て米穀市場の方面は其の中心的人物を失ひたる爲め準備も捗らず既に市場の理事たるべき人も目星付き居る由なるも其の任命をも見合居る始末なれば或は多田氏の歸新後にあらざれば市場の開業は出來ざるならんこ云ふものあり

牛疫を沈默せしめた
血精注射の威力
近く牛市場解禁さる
平安南道衞生課長　太田資生氏談

【平壤】一昨年來猖獗の徴ありし本道の牛疫も防疫効を奏し今や全く終熄の狀態にあり本道管內に於て初めて發生したるは九月十九月中和郡にて爾來忽ち六頭に達し續いて順川郡に十頭平原郡に一頭大同郡に五頭平壤府に一頭最近に於ては去月十七日成川郡に一頭並いで二十三日一頭同郡に發生したるのみにて總計三十一頭に達す夫れ等の發生地に對しては直に

豫防接種を　勵行せし

むる一方交通を遮斷したるため其後更に蔓延の狀を見ず今や全く終熄狀態にあり殊に注射に際しては本府よりの配給機敏に行亘りたるが爲め遲滯無く勵行するを得たるこ地方鮮人が血精注射の効果を認め

自ら希望し　畜牛に接

種せしめたるに依り意外にも早く終熄の曙光を認めたる者こ信ず豫防接種を行ひたる各郡の數は平壤府百二十七頭中和郡百六十一頭成川郡四十一頭平原郡六十頭大同郡百三十五頭順川郡九十一頭計五百八十五頭にして平壤を除く其他は何れも牛市場閉鎖を解禁し近く平壤府の牛市場も解禁の豫定なり一時傳染力强烈なりし爲め平安南道の牛は全滅の慘事を見るに至るべきかこ憂慮したるも地方民が

當局を信賴　し進んで

豫防注射を希望したるが爲め大なる慘事を見ず終熄の曙光を認めたるは予の窃に愉悅こする處なり云々

農家懷合良好

【大邱】東拓大邱支店管內本年の籾は昨今各地に於て收納され居れるが右に就き吉田支店長は語る本年の水稻は移植より生育期に於ては天候氣溫共に良好なりしを以て一般に稀有の好成績を示し何れも豐作を謳歌され第一回豫想に際しては一割五分より二割方の增收を唱へ其後第二回にありては秋冷の早きこ日照數の少かりしに依り七分より一割增こ云ひ收穫前に於ては霜害を受けたる地方もあればこて全く增收を裏切りて一割より一割五分減こなり繰入後には少きは一割五分多きは三割の大減收を示したるが大體に於ては先づ二割減こ稱するに至れり然れごも之を現在の穀價より見るに昨年にありては一石に付き廿七八圓を唱へしも本年は三十五六圓なるを以て結局二割減こするも四五圓方高價こなり藁より將來は未知數に屬するも目下の處農家は一般に懷合良好なりこ

前田少將檢閱

【釜山】前田朝鮮憲兵隊司令官は七日午前九時より釜山分隊に至り分隊事務並びに隊員狀況に就き詳細なる檢閱を了したる後同日午後四時當港出帆の船便にて鎭海分隊檢閱のため出發せり

辯護士役員改選

【咸興】從來當地辯護士界の老功者石田耕造氏が久しく會長たりしが今般役員改選の結果新進の若手敏腕家市嶋定氏が會長に當選し副會長には元山に居を定めて居る川畑築二氏當選したり

劉參與官の挨拶

【安東縣】新任平安北道參與官劉鎭淳氏は六日午前安東に來り領事館、警務署、道尹公署其他に新任挨拶をなし午後三時半より料亭すみれに於ける富田安東領事の招待宴に臨みて夜新義州に一泊七日は新義州の各方面に亘り來任の挨拶をなし同日午後義州に歸りたり

書堂敎師講習會

【春川】江原道に於ては兒童初等敎育卽ち小學校入學準備に充つる爲め全道に亘り村里漢文私塾敎師の講習を行ふ由各公立普通學校に對し每校平均三十六圓つゝ地方費より補助せり各學校に於ては十五名の書堂敎師を召集し一週間內外の豫定を以て開催する筈なるが春川公立普通學校に於ては五日より之が講習を開始した科目は左の如し

算術、國語、朝鮮語及漢文學校一般の狀況

銀爲替は皆無

【安東縣】朝鮮銀行安東支店に於ては本年十月十五日より上海こ安東間に於て銀爲替を開始したるも開始以來今日に到るまで同支店を通じて爲替取組をなしたるものなし其の原因に就て藤支店長の語る處によれば一般華商が本支店を利用して爲替取組をなさゞる理由に就き商務總會等により取調ぶるも目下歲末にあらざるを以て或は之を利用せざるにあらずやこなすも他に原因あるらしく或は本行支店は現銀の爲替なるに從來支那商人の取り來りたる方針は大連に於て銀貨の資金を借りて一時を凌ぐ等の關係より多少の不利を忍びても大連經由にて爲替を取組むものにあらずやこ思惟さる現に其の相場は大連に比し決して不利にあらず却て有利に取組む事こなさゞるに此の奇現象を見るは不思議なり唯支那人は舊慣の相場を見に來るもの多きを見れば或は唯參考にのみ供しつゝあるが如し云々

公普新築計畫

【新義州】當地公立普通學校は現在生徒六百人九學級なるが明年度は十學級の編成を見るの盛況にして人員增加に伴ひ生徒數著しく增加し來れる爲め敎室校地共に狹隘を感ずるに至れるより府當局は敗地變更こ校舍の建築を爲すの必要に迫りしより明年度に於て他に好適なる敗地を選定し煉瓦建約一千坪の校舍を新築すべく目下圖案設計中なるが工事費約廿萬圓を要すべし

府營住宅竣成期

【大邱】大邱府營住宅は東門町、東雲町、達城町の三箇所に建設中なるが右は甲は二戶建三棟、乙は四戶建六棟、丙は二戶建二十戶合計五十戶にして昨今工事進捗し居れごも嚴寒の折柄こて工事困難なれば何れ明春早々に全部竣工すべしこ

平和博覽團

【木浦】木浦府では明年三月東京で開催の平和博覽會觀覽の爲め觀覽團を組織すべく勸誘中であつたが今回鮮人六十餘名の賛成者を得たので夫れ〴〵準備中であるが旅費は宿泊料共一人百圓で往復二週間の豫定である

發電機据付完了

【安東縣】滿鐵安東電燈營業所の第三發電所に据付けたる三千基の二號發電機は既に各試運轉を終り目下鴨綠江より水路を設置する工事中なるが其工事は本月二十日頃には全部の竣工を見るべく本月二十五日頃よりは各方面へ電力を送る事を得べしこ

苦學生共勵會

【大邱】大邱に於ける鮮人敎育の漸次擴張さるゝこ共に學生の數又著しく多數を示したるが右の中には學費の窮乏に困難するものもあり斯く可憐なる苦學生を救濟する爲め鮮人有志劉根洙氏を中心こする同志數名は「苦學生共勵會」なる團體を組織し右會の趣意に添へて同情を得んこ四日午前十時より達城公園に於て之が主旨宣傳大會を開きたるが來會者學生百餘名に達したり又同日午後七時より南城町禮武館にて種々協議する處ありしが結果明春に約六萬圓の寄附金を募集して是等の人の爲めに寄宿舍を建設し根本的に苦學生救濟に就き愈々實行に取掛るこ云ふ

魚市場增設計畫

【平壤】平壤府には未だ一個所の魚市場あるのみにて一般購買者の不便尠からず、且つ同市場は人口四萬時代に設けられたるものにして今や人口約十萬に垂んこたる有樣なれば戶數の增加府勢の伸展に伴ひ今一個所の魚市場を設置する方針なるもの、如し

郵便局分競技會

【安東縣】安東縣郵便局に於て來る十一日午前九時より郵便物區分競技會を開催する由にて各方面へ夫々案內狀を送りたり

銀行會社
朝鮮信託重役會

【仁川】朝鮮信託株式會社は七日午後二時事務所樓上に重役會を開いた今將に業務を擴大して發潮たる新興會社の經營に入らんこするに際し或る種の計畫に就て協議を重ね業務の進展を計らうこするにあらしく既に多方面より株申込みがあり開業を急ぐ年々年末に際せる事こて頗る多忙極めつゝありさ云ふが更に京城明治町一丁目に出張所を設けて活躍せんこして居る因に當日の重役會で如何なる成算があるか興味を注がれて居る此の大方針に就て協議せるが不動產の一方會社の事業宣傳の爲めには詳細なる營業案內を作成して一般に頒付するこ既に稿成つて居る

禁酒
羽鳥春次郎

交易所株主總會

【安東縣】安東交易所は來る十八日公會堂で今期定時株主總會を開催する筈であるが其の爲め昨四日郵ホテルで重役會を開き豫め株主總會提出利益金處分等に就いて協議をした今聞く所によれば同所今期の成績は頗る良好で純益金十三萬餘圓に前期からの繰越金を加算すれば益金十三萬餘圓に三十五萬餘圓を計上して株主配當は普通二割特別二割計四割さし其の他法定積立金一萬二千圓別途積立金十五萬圓役員賞與基金三萬圓及び後期繰越金七千餘圓を計上する豫定であるこ

坑木會社總會

【安東縣】滿鮮坑木株式會社第二期定時株主總會は來る十七日午後二時より安東公會堂に於て開會當期の營業成績其他定款に定むる各案件を附議する筈なるが當期の配當は年八分見當なりこ

日支柞蠶協會

【安東縣】安東縣柞蠶組合は今般日支兩國の柞蠶當業者が糾合して柞蠶協會を創立すべく六日午後二時より安東商務會議所に集合協議する處ありしが不日雙方より創立委員を選任して其の進捗を圖る事こなるべしこ

南坂組合員總會

【鎭南浦】鎭南浦穀物取引場にては六日組合員の總會を開きたるが一、營業金未納者は十日迄に納付する事同日迄に不提供の者に除外する事二、評議員中より二名の常務委員を選擧する事三、新加入の申込み認むる事四、理事の任命、開場の日取決定要領手數料及證據金額の決定仲買組合この交渉に關する件は役員會に一任の事等を議定せしが來る十三日更に總會を開き役員の補缺選擧を行ふべしこ

地方人事

▲赤池濃氏（朝鮮總督府警務局長）沿線視察の上十一日來連の筈（大連）

▲土岐嘉平氏（關東廳事務總長）上京中の處十日入港羅中丸にて歸任

▲橋本清愼氏（長春警務署長）六日警備增員要求の用向にて關東廳に出頭（大連）

▲クルペンスキー氏（元駐日露國大使）大連駐在露國領事の案內にて五日旅順を視察せり近日歐米へ向け出發の筈（大連）

▲永田正吉氏（採木公司理事長）上京中の處六日午後著の直通列車にて歸安（安東縣）

▲中島三代彥氏（鴨綠江製紙會社理事）或る要件を帶び北京へ出張中の處日午前歸安（安東縣）

▲堀井信作氏（滿鐵平壤運輸派出所主任）六日龍山へ九日歸壤の筈（平壤）

演藝案內

大正館　▲悲劇もご江こ貞之助（全二卷）▲新派悲劇「さらし製作の實況」▲マスクス「變米」（全三卷）▲孤島の女ヴイクトリー（全五卷）▲仇討劇戶田新八郎（全六卷）　（大正館は當る十二月九日曉替り）

浪花座　本町五丁目　電話二三一八番

京龍館　京城驛前　電話三二番　當る十二月十日より新寫眞取替　▲新派悲劇呼子鳥（全五卷）▲人情劇良心の囁き（全六卷）

喜劇五九樂一座　松平龍太郞

壽館　本町二丁目　電話七八五　十五日午後六時より　男女合同寫劇珍藝　笑美會　開いたり笑つたり　○新劇慶安太平記（全七卷）

喜樂館　本町一丁目　電話九七番　當る十二月九日より　新派悲劇戀の露子（全五卷）▲日活京都撮影部作品 陸軍のパール（全八卷）▲日活京都撮影所本年度新作 英傑近藤勇（全五卷）

黃金館　黃金町　電話一六三七　當る八日より新寫眞取替　▲舊劇釣鐘長兵衛（全五卷）▲大悲劇血に狂ふ男（全五卷）

中央館　京城永樂町一丁目　帝國キネマ鮮滿封切場　▲悲劇悲しき日（全五卷）▲舊劇四ツ谷怪談（全四卷）▲社會劇狂へる母（全五卷）▲新派契を守りて（全五卷）

京城劇場　姬野興行部　十二月八日初日　師走特別大興行　忘年演劇會　木下藝妓出演　大藏山　嫗山姥　明がらす　所作事うつぼ猿

浪花館　明治町　電話二六〇

喜樂館　日活直營　當る九日より提供　歲暮特別興行　新派悲劇戀の露子　益々大好評陸軍のパール　第七八篇四卷上場　近藤勇幕末の英傑　○料金普通　第二部合同松之助主演劇　京城本町一丁目　電話五九七番

特製紋付が參りました　門松幕ハツピもご注文は只今　京染　京城本町三丁目劇場裏　電話三〇六八　ゑびらや京染店

年末年始贈答品　百人首歌かるた　トランプ　萬年筆　シース　當用懷中日記　京城本町●振替一二二二　ウツボヤ書店

治淋新劑　ウラルゴール　日英米佛專賣特許　一號短縮新規發賣　東京市日本橋區本町　友田合資會社

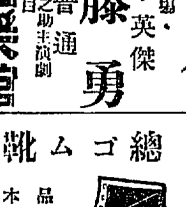
總ゴム靴　品質本位　製造發賣元　三宮商會

忘年會及新年宴會　大勉强　毎々一方ならぬ御引立に預り難有奉深謝候就ては忘年會、新年宴會、は特に勉强可致候間何卒多少に拘らず御用命仰付の程奉願上候　敬白　京城長谷川町九十七番地　中等和高等御料理　金谷園　電話一五二五番

新派俳優の巨頭　小織桂一郎丈　近日當地にて開演

地方諸官衙御用達　西洋家具類　ストーブ石炭　毛織物類　室內裝飾品　金庫　諸紙類　活版印刷　柳沼市之助商店　平壤府南門町一丁目

安東現今の特產資金

……十一月十五日より金利一厘乃至二厘方の引上げをなしたり其金融界は**非常の逼迫**を告げ亦資金に窮するに到りたるを以て……八厘乃至……には二錢以上を……來本行支店は五六月の間に於て……店より取り寄せ用意し居れり由むる事なし、唯特に……の注意する事にありて十二月より一月渡しの先物商談に比し各銀行の貸し出しは二百……是を要するに本年は昨年の昨今……東の歲末金融界は一般融通資本に對しては多少の手加減を加ふ……

高麗窯業重役改選

……取締役を行ひたるが其氏名左の如し……

脚氣の病原は
貴重なる人體試驗の結果 營養不給說に確定
總督府醫院長 志賀博士談

此程東京に於て開かれた脚氣病調査會に委員として出席した志賀總督府醫院長の談に曰く

殆んご東洋米食國の風土病として人類を苦しめつゝある脚氣病は去る三十七八年戰役の際の如き多數の兵員を患し當局者は之が補充に苦しみたる結果專門家二十名より成る調査會を組織し病源調査及豫防法の研究に着手し爾來各方面に亘りて討究せられ委員の一部は動物試驗の結果營養不給卽ち營養分の偏頗不足より生ずるものなりと云ふ結論を得たが之と反對に黴菌が白米食に依つて起す病狀は脚氣に極似せるも之は人類の脚氣とは全然別箇のもので人類のは傳染病なりと云ふ二說が出て容易に決定を見なかつた。

僕は去る四十二年中の永登浦監獄に於ける調査之は偶然の結果に近い者ではあつたが營養不給說の貴重な證據立つるものであると信じ更に朝鮮囚徒に就いて試驗をなする事を當時總督であり調査會委員長であつた故寺內元帥に建議したが人道上許されないと遂に沙汰止みになつた事もある

今回の調査會に慶應大學醫學部の田口博士と大森學士が自己及助手小使六人の特志家を得て試驗材料に提供して頗る嚴密な檢查を試みて發表した之に依ると六人は白米を主食として副食物には僅の鹽や梅漬を用ひて見た處が二三日にして樣子が變り七日目には食慾不進に陷り十日目には立派な脚氣になつて了つた此の貴重な人體試驗の結果多年の懸案になつて居た脚氣病の原因も判然して學界でも之を承認した

營養不給と云ふのは人體の構成生活には色々な元素が必要でこの補給が偏頗になると病氣になる事で脚氣は主として神經系統を犯しそれから色々の機關に及ぶものである俗間では只白米が惡いやうに云ふがそれは比較上の話しで白米より半搗米が可いと云ふまで、白米常食する者は獻立の上に白米に缺乏して居る營分を他の食物で補給すれば可いのである」

冬と子供 ……(10)……
內務省衞生當局談

家庭手當法(上)
呼吸器病は部屋の溫度を保ち濕布をする

冬の病氣は殆ご呼吸器病に限られて居るから、こゝでは呼吸器病に就て家庭で行ひ得る手當法と注意を述べる。

病兒の部屋

病間の日當りの良い、餘り廣くない室が最もよい。且つ西洋室であれば病室として一番便利である。これは室內の保濕が充分に行はれるからである、部屋の溫度は六十五六度から七十度內外として火は炭火が出る瓦斯を出來るだけ避けるために、眞赤く燃た火を用ひ、濕氣を立てさせ置く事は既に述べた通りである。特に多人數の同室を禁ずるやうにする。これは部屋の空氣を汚染するからである。又時々部屋を明け放して新鮮な空氣を入れ換氣するやうにする、戸障子から這入る隙間風を出來るだけ防ぎ、又襖の間から吹き込む寒い風を遮る爲めに敷物又は毛布を用ゐるのが適當である。

頸部の濕布

咽頭カタルで咳が頻りに出るもの、又は咽喉の痛むものには頸部の濕布を行ひ、又氣管支カタル、肺炎の場合には胸部の濕布を行ぶ。頸部の濕布はフランネルを幅凡そ一寸乃至一寸五分長さ一尺五寸位な繃帶のやうに切り、熱湯に浸し堅く搾つて咽喉へ卷き、其の上に水の沁ないやうに油紙を當て布で卷けばよい、それを二三時間おきに取換るやうにする、尤も咽喉へ卷く時に熱すぎてやけごさせてはならぬ。

濕布の仕方

胸部の濕布は年齡に應じて其の大きさを加減するとは勿論である。今大體の標準をあげると滿一歲以下は長さが一尺六寸幅が三寸五分、滿二歲から五歲までは長さが一尺八寸五分幅が四寸、六歲以上は長さが二尺幅五寸こし、材料は晒木綿こ綿こ油紙で足り濕布にはフランネルを二重にしたものを用ふる、先づ初めに以上の寸法に照らし子供の年齡に依つて晒木綿を寸法より丈も幅も約一寸位大きく斷ち別に幅一寸長さ六七寸の紐を二本斷つて紐を縫ぢつける、次に木綿綿を寸法の大きさに切り二枚重ね其の上に又寸法通りに切つた油紙を載せ晒木綿を油紙の上に折返して白絲で綴ぢつけるこしての腋の下に當る所を少し切つて置くと非常に都合がよい此の濕布帶は尠くとも二本用意して置きかはるがはる使用すると便利である。

濕布帶用法

濕布帶を用ふるには、先づ濕布としてフランネルの二重にしたものを熱い湯に浸して堅く絞り子供の胸に卷きつける。此の際餘り熱すぎて火傷をしないやう又餘り堅く締つけないやうにする事が必要であるが又皮膚に濕布をくつゝけなければ其の効能がない其の上に油紙、綿及び晒木綿で造つた濕布帶を卷き紐で緩く締る。濕布帶の下にすき位に取換へる、充分腋の下まで卷く方がよい且つ濕布は三時間おきに取換へる、子供がよく眠つて居たならば、安眠を妨げないやうに其の間は濕布の交換を見合せる。

滿鐵全線一齊に
乘客や荷物の取扱その他に就て 列車運轉調查開始
京義線は十一日より五日間

【京城】滿鐵京管局では全線一齊に列車の運轉狀況を調査し其改善の資を擧げる計畫である、それが爲京義線では十一日より十五日まで龍山運輸派出員は南大門平壤間を、平壤派出員は平壤安東間を擔當し一二五六列車に限り調査する筈で調査の內容は驛務の狀態(列車取扱上驛員の動作が敏捷なるや又は緩慢なるや無きかの良否)旅客の狀態(旅客乘降が整然として行はれるか或は雜然として列車を遲延せしむることなきや其良否)客扱の狀態(驛員が旅客に對し親切叮嚀なるや否や)列車到着の際乘降場に乘客を整列せしめあるや否や又は積卸荷物を適當の場所に配置しあるや否や)出發合圖の狀態(驛長が車掌に出發を促す時間的體裁を保ちあるや又車掌が出發命令に應ずる機敏なる態度を示し兼ねて見惡から見ざる爲機關士をして輕快に豫め列車遲延せしめることなきや)列車遲延せる場合諸般驛員の動作一層敏捷になり停車時分より恢復を爲る可き意志徹底(?)したる動作をなすや否や)等で調査員は新幣、平壤、定州、安東に出張して居る

猩紅熱の消毒
自發的にせよ

既報の如く氣溫急變の爲め猩紅熱患者が可なり續發して特に龍山方面に著しい傾向があるが本年のは殊に惡性の樣で龍山小學校では最近三名の兒童が斃された程で學校では掃除夫を入れて生徒の掃除を廢し患者ある每に嚴重な消毒をし尙七日から每日學校醫をして兒童の健康診斷をする事にする等頗る豫防撲滅に努めて居るが家庭でも此際一層豫防に努めて貰ひたい尙昨年來方面では患者續集部落で自發的に消毒を行つて非常な好成績を擧げたが龍山方面でも此例に傚つて自發的に家庭の消毒を行つて見たら何うかと某當局は語つて居る

警戒網に罹る
安東署の非常召集

【安東縣】安東警務署にては五日午後五時より翌六日午後八時までの間に於て非番巡查全部を召集して各方面の大搜索をなしたが當夜の獲物は窃盜の現行犯七件阿片吸飮三件賭博一件賭博嫌疑一件橫領一件浮浪六件擧動不審誰何五十二件あつたが七日も午前五時より同七時まで同樣の大搜查をなしたるが一人も網に罹らなかつた

初年兵歡迎飛行
榛名曹長と宮里中尉が 平壤の上空を二時間飛翔

【平壤】步兵第七十七聯隊及び航空第六大隊に徵兵として入隊すべき初年兵約千五百名は既報の通り七日午前九時四十五分臨時列車にて到着步兵第七十七聯隊に入營すべきは鈴木大尉賑子副官に又航空第六大隊に入營すべきは三木少尉に引率され各所屬隊に向かふたが恰も此時榛名曹長操縦のモ式百馬力は平壤市街上空約四百米突の高度を幾回となく大圓形を描き快翔し入營の初年兵を悅ばし次いで宮里中尉は又式百馬力を操縦平壤市街上空は約八百の高度にて幾回となく大圓形を描きつゝ快翔を逞ましにし正午着陸した飛行時間前後合して約二時間、市民は何れも冬空を仰ぎつゝその輕快なる飛行振りを喝采

贈答品
形式的な贈答よりも 珍らしい物の手に入つた時
‖その都度實意を籠めて贈りたい‖
步兵第四十旅團長夫人 奧田千枝子(談)

◇年中行事の一つとして古くから行はれてゐます年末の贈答につきましては別に之れが惡い風習であると申す譯でもありませんが兎角平生から單純呼はりをされてゐます私共の軍人の家庭では其のよしあしなごいふ事はさて第二の問題こして根本の軍人精神こしまして、かねてそうした煩ひを避ける樣にこいふ事が刻まれてゐますので大分一般の御家庭では斯うした時期には御氣苦勞がありますが、概して軍人家庭にはこの煩だけはのがれてゐますし殊に私の宅なごはごちらかこいへば餘りに其の軍人精神に徹底しましたものこでも申しましようかお仲間に對しての此の時期の贈答は一切之を廢止致してゐます

◇そうして尙其の外の親族や一般この間に於きましてはそこに誠意を表しても居りますが之こても一般の御家庭で遊ばす程度の氣苦勞でもありませんで

◇成るべくならば單に其の時期の爲めにのみ急いで手當り次第に贈るこいふよりも、例へば珍しいもの、手に入つた時とか又內地の親族などでありましたら鮮の特產品をかねて心がけて手に入つた都度〳〵贈るなごの事が最も實意がある樣で私なごは全部此の主義によつてゐます

◇ですから年末大分單純呼はりをされますだけに斯うした年送りこ年迎へだけは比較的に不氣であります

李家下關市長
突如辭表提出

【下關】下關市長李家隆介氏は二日市會後突如辭表を直接縣知事の手許に提出した事が四日に到り曝露し五日議長外有志數名市公會堂に參集善後策に付協議せしこなり窃かに市會議長其他の知る模樣なるが市長の辭意は可成り鞏固なるもの、如しご傳へらる

四十羽の軍用鳩が
佐賀關、下關間二十餘里を 羽音勇ましく傳令の任を全ふす

【下關】豫て訓練中の下關要塞傳書鳩本年最終の試驗こして去る四日午前片山曹長は軍用鳩四十三羽を携へて豐後佐賀の關に到り下の關間百二十基米突の試驗を爲すべく午前十時十分より二回に分ち第一回二十羽第二回二十三羽を放ちたるに可憐にも國東半島の上空山河三十幾里を越へて午後二時十八羽續いて又五羽の第一回分十八羽は同日夕近き頃二羽計三十八羽は同日中に無事歸舍し翌五日未明運動のため解放せる鳩舍の中に何時歸來せるものか二羽交りて睦じく遊び居るを發見し聽て又九時二十分頃連を失ひ友に離れた一羽は單獨にて勇ましく歸來し結局四十三羽の放鳩中四十一羽は無事に歸舍し行衞不明のもの二羽を出したが飼養係國重氏は嘸然として『時節柄猟期中故二羽の行衞が案じられるが然し大體の成績こしてはまあ〳〵可良な方である』こ語つた

肺病が多い
佛敎慈濟會の診療所近況

府內龍山元町京城佛敎慈濟會診療所に四月から九月までに收容した入院患者は本年上半期に收容四十八名前期繰越七名合計五十五名此の延人員千三百卅三名となつて居る、此內全治退院した者が廿四名死亡十九名事故退院二名で前年同期に比して卅三名を減じて居る患者の大部分は肺結核病で而も末期に近い者が多く從つて治療の効果も乏しい譯である其他脊髓炎こか梅毒こか慢性中耳炎等が主なる死因になつて居て不幸中にも寄る邊なき身が手厚き醫療を受つゝ人並の最後を遂け得る外はせめての思ひ出であらう

荷物の大箱が
突然煙を吐く

【釜山】五日午後十一時半頃釜山驛構內北方に据置きの託送荷物大箱二個の內の一個が火氣もないのに突然異臭な煙をはくこに誰もたてず發火したのを折柄巡回中の係り員が發見して一時は大騷ぎを演じたがよく〳〵調べて見るこ大池回漕店から託送された大阪西區の玩具店春化堂から發送され大邱元町の和田商店に入荷す可き玩具ピストルの彈紙であるとが知れたが目下發火の原因を考究中であるが多分化學作用自然爆發であらうこ

冬期休暇が
一週間延長する
朝鮮に於ける各學校の

【仁川】冬期休暇は內地こ異り嚴寒の時に於て多少之を延長する必要があるこして敎育者間に問題となつて居るが仁川では既に冬期一週間の延長を行ふべく夏季休暇に於て之を短縮せるを以て何等支障なく來る廿六日より一月七日迄を冬期休暇として實行する事こなつた本年は廿五日が恰も日曜に當り一月八日も亦日曜に相當するので例年の廿九日より翌年一月五日迄の休暇に比すれば前後二日を增加する事こなり都合一週間の延長となる譯である

鮮童父兄招待

鍾路小學校では約四十名の朝鮮兒童共學中に就き其の家庭と學校との連絡を保つべく九日午後一時より鮮童の父兄を招きて懇話會を開き尙生徒成績品なごも展覽に供すこ

降誕祭物語(二)
朝鮮ホテル支配人 寺澤音叡

◇かくの如く考へ來るとクリスマスを救世の大偉人キリスト祭としての降誕祭を考へて精神的に祝賀する事は趣味ある事であるが同時に亦世界一般の年越祭として平凡に解釋してもよいので其特殊の裝飾や料理にも偶像敎祭より來た幾多の傳說があるこ今其の槪梗を陳べて見るとクリスマス裝飾の重な香料は常磐木ミズルート蠟燭ホーリー樹玩具等であるが

◇常磐木は往古埃及では冬季祭には好んで使用したもので古代支那ヒンドースペルシャ人などの皆家に青葉飾りを施し埃及人は特にパーム樹枝で十二葉あるものを運んだ是は一年十二ヶ月を形ごつたもので羅馬人は月桂樹やホーリー等の常磐木で嚴かに飾立てたと云ふが此常磐木飾の意は嚴冬冱寒の冬にも綠褪ぬと云ふ點から人間死後に於ける生靈不滅の兆としたもので現今のクリスマストリーも亦同義と解すべきであらうが

◇傳說によるとメイポールと同じくスカンデイネビアンアッシの遺物でヤグドラル卽時の樹こ稱するもので神話によると其根は巨大なる霜の鬼呪の大蛇死の神が住ふ三天に貫通してをるこの事である

◇ホーリー樹は寄生樹の如きもので荒謬たる冬季祭の實を結ぶ爲め特に珍重されてをるが昔キリスト信者は此樹を正餐の樹こ稱し聖典イザヤ書にある『レバノンの光榮は爾曹に來らむ』云々の句を此樹こ共に聯想したものであるジズルトーの枝は往古巫女などが特に尊重したもので冬季祭には此枝を戸口に懸け魔除にしたものである

◇赤蠟燭を燈す事も羅馬サタナリア祭に起因してをる其當時蠟燭は單に燈火用のみでなく歡樂平和善意を表す贈り物であつたが是をキリスト誕生の時に結付け幾千萬の蠟燭がパレスタインの夜を隅々まで照して居つたこ連想する事は至つて趣味ある事で汚世の唇を闘さし偉人を宇宙の大光明こして崇拜することになる

◇玩具も亦附會の意から來たのだが現今でクリスマスの宵宮祭卽ち十二月廿四日の眞夜中にサンタクロースと云ふ神翁が表れクリスマスデーの朝、眼を醒した子供を喜ばすと云ふ事になつて居るが此サンタクロースこはサンクニコラウス卽ち聖者ニコラスの訛轉で此聖者は幼兒の守神になつてをる

◇此聖者に對する祝祭は本來は十二月六日で五日の夜俗世の錯衣を纒ひ此世に表れ善良な子供に心計りの贈り物を配ると云ふ傳說で其れをクリスマスに配合せたものである

見もの聞きもの

六正館 九日より寫眞特別興行『さらし製作の實況』喜劇『マックスの渡米』二卷新派悲劇『しさねさ良之助』孤島情話『ヴイクトリー』五卷舊劇『戸田新八郎』六卷

喜樂館 九日より歲暮特別興行ニコ〳〵滑稽『共夜』二卷新派悲劇『我軍の』『戀の露子』五卷冒險活劇『パール』第七、八篇舊劇[illegible]『[illegible]』五卷

女殺し犯人は[illegible]の實弟

(二)の斬殺せし犯人は關西囲碁界の大家井上因碩氏の實弟下田賢藏(三七)こ判明六日午後六時逮捕さる共犯未だ捕はれず

【伯林五日發電】前獨帝カイゼル事ホーヘンツオルレン伯は一戰役の夫亡人こ再婚するに決定せり

[illegible]して十月中旬より十一月初旬に至る間全山火こ化し本年の[illegible]

氏は之が改修費中に金一千圓の寄附及び內藏山に五百本の櫻木[illegible]

[illegible]明した安武總督府文書課長の歡迎を兼ねて忘年會を催す[illegible]

【大阪發電】大阪市南區日本橋筋一丁目[illegible]

[illegible]方を依賴し[illegible]にて大活動の[illegible]

それだけ安く

ちゝぶやの

景品やくじ引のない代り
―それだけ値段を安く……

十二月十日より

特價品の提供

本場 秩父銘仙 一反 十一圓。十二圓。十三圓 均一

◆原絲高で產地の相場は意外の高値でございますが、年末御禮の意味を以て、全く薄利を以て差上げる特價品でございます

特製 仙台平袴 一反 二十三圓。最優 三十圓 均一

特製 新柄八端 一反 二十二圓。最優 二十八圓 均一

◆右は何れも產地と特約し、最も薄利を以て差上げます市價二割以上の格安品、一度御覽の上御批評を願上げます

正札の五步引

◇その他の品は何れも正札の五步引として年末の御禮を最も確實に公平に一般のお客樣に行き渡るやうに致しましたしごうぞ御安心の上御用の程を願上げます

◎取扱品目、羽二重友仙、八掛、甲斐絹、紅絹、白絹、紬友仙、八掛地金巾、仕立上げ座布團

◎地方よりの御注文は男女年齡、柄のお好み、値段など御申越し御用命下さいますれば代金引替を以て御送り致します但し、仕立物は約半額程前金御送りを願ひ上げます(振替口座三〇二番)

弊店は責任と信用を重んじ皆樣の御希望に副ゆるやう努力致して居ります

歲暮賣出し

京城本町一 ㊑

權威ある紫光線 電波療器 難病快癒

皇室御用

米國エヂソン氏のラヂオレーヤーは醫藥の効なき各種の疾患に偉効を奏し今や唯一の治療器として皇室を初め高貴の御愛用を辱ふし奏効殆んど山の如し

ラヂオレーヤー商會 說明書進呈

僅か拾圓の資本で 大金儲

天下の銘酒

發賣元 首藤京城支店 電話一一七一番 首藤釜山支店 電話三四三番 首藤博多支店 電話八八番

㊄首藤定商店 電話長二一三番 二四二八番

貴金屬 時計 村木時計店 京城本町 電話四七一 振替京城三一〇九

帳簿 野線目錄献呈

現在品四十餘種あり 即日より記帳の便

東京銀座 伊東屋 電話京橋長七三三番 振替口座東京五一一一番

酸素吸入器 登錄商標

▽邦文 支那文 第十五版實驗例贈呈△

オキシヘーラー

▼オキシヘーラーの效力顯著なる事は使用僅か五分間にして三乃至五日、日の血壓を亢め、時間を繼續せば僅に十乃至卅日、日の活力を增進す試に血壓計、脈搏計を以て驗せば其調節の狀を明にし各自は脈搏、呼吸、體溫の整調に依て自覺せらる。

▼靈妙なる磁氣應用の本器は新して血液中の酸素吸引力を增大し健康の元素を補ふが故に難治の疾病を根治するに空前の偉力を有す論より證據使用者は忽ち脈搏強實となり全身の溫暖、呼吸の深長を感じ次で熟睡、解熱、鎭痛、食慾の亢進、兩便の快通等生理本能を回復するの神速なるは皆に天下の奇蹟なり

特色 使用法簡易效力永久不滅にして電池の如く消耗する物にあらざれば器械購入以外永久に何等費用を不要

正價金參拾五圓 送料內地金參拾六錢 支、朝、臺、樺金六拾五錢

東京牛込區神樂町一丁目一番地 オキシヘーラー獎勵會 電話番町特長三〇七・四六八九番 振替東京二七七一二番

【大阪發電】
…の實弟
六日午後逮捕されたが 共犯者は未だ縛に就かぬ
大阪市南區日本橋一資産家寺井徳兵衛の嫁フミ、[illegible]

前獨帝再婚す
一將校の未亡人と再婚す
[illegible]

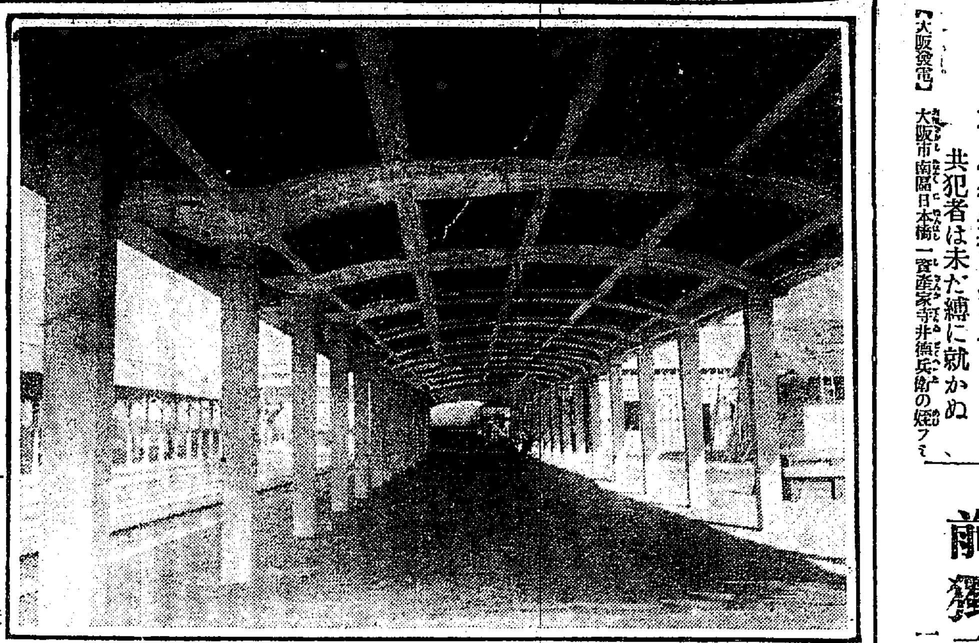
◇南大門假停車場（十五日から使用す）

渦まく師走の街頭から
賞與金でも渡りましたら 奥様方がお出るでせう
何うしても十五日以後にならないことにはと呉服屋
系統は紫から黒へ

師走のタイムは特に早く經つやうに思はれる本町通りの歳末氣分は日一日と色彩を濃くして來た感ひなしか

往きかふ人の

足取も昨日よりもつと小刻みになつたやうだ呉服屋の窓から覗いた歳末の景氣は怎麼だらう！『そうで御座いますね。昨年末に較べて大した變りもないやうです。併しまア幾らか今年の方がよからうかと豫想して居ます昨今は未だ閑散なものです。どうしても景氣の絶頂は十五日以後で御座います』と一服して

東京邊りです

と師走に入ると匆々から商店は大多忙なんです三越など店を閉ぢるのは毎日午後五時ですけれど殆ど毎夜少くとも三時間位は居殘つて働かねば明日の仕事が出來ぬといふ仕末なんです。そして其の代り押し詰まつてからは割合に樂になります、處が當地は全く反對の現象です。もつと押し詰まらねば……』

滿洲の景氣と

の比較ですか、そうですね、滿洲よりは當地の方が財界不況の影響は少いやうです、それは當地は俸給生活者が多いからでせう……まアボーナスでも入りますと奥様方がお出掛け下さいませうよハハ……『何？春衣の流行ですか動題模樣とか干支に關するものとかないでもありませんが何れかと申すと近來誠にじみになりました。色合なども

紫系か黒です

大戰後この黒の流行は素晴しいものです。これは單に日本での話でなく巴里や紐育、加奈陀などでも大流行ですね、織方の上には色々工夫を凝して居ますけれど色合は近頃動搖せぬ樣です『酉年の結婚の影響ですか……そうですね例年よりか多いことは多いやうです併し近來餘程質素になりました

千圓位で婚禮

の準備も出來ます、商賈柄私の口から申すと變ですけれど何も贅澤に一時に準備をなさる必要はありません。そんな餘裕があつたら現金で持つて居て其時其時の必要に應じて適當な物をお求めになるのがお得です『そうですね年内に未だ相當に婚禮の數はありませう』云々

元田鐵相を訴ふ
一萬坪の土地を返還せよと
土地收容令で收容された

【門司】小倉市外足立村三萩野停車場敷地一萬坪は土地收容令を以て政府の有に歸したる者であるが現在廢棄となり居るを以て同所の元地主たる村會議員唐牛惟幾氏外數名は收用地が不用になりたる場合は地主に返還すといふ收用法の條文に基き該土地の返還方を門司鐵道局に迫つた然るに門鐵局では右の交渉に應ぜざるを以て地主連は今回小倉の平野辯護士を代理人として元田鐵相を相手取り土地返還の訴訟を小倉支部に提起し第一回公判を來年一月十三日開廷の筈であると。地主側の云ふ處では門鐵局では該土地が廢棄となつて居るのでなく關門海峽隧道停車場の敷地となると言つて居るが事實は官舍敷地となつて居る由

普合團一味の裁判忌避は不當である
六日判決決定發表

普合團一味金道源等廿名に係る刑事殺し公判に際し辯護士李晝[illegible]氏等七名が相被告崔楠の控訴事實が豫審決定正本に記載漏れとなつてると云ふ重要なる爭點たる證人證據調等を裁判長伊東部長等が偏頗なる措置に出で之を却下した云々と云ふ理由で忌避の申立を京城地方法院長に提出した結果同院民事部野村部長が之を擔任し該忌避事件の審理中であつたが六日に之が判決あり九日發表されたる内容によれば左の如し

決定 （前略）申請人は崔楠外十九名に對する當廳大正十年刑公第七六三號大正八年制令違反被告事件に付き被告人崔楠の辯護人として係裁判長朝鮮總督府判事伊東淳吉同判事大塚明及び同判事藤村英を忌避する申請を爲したるに依り決定する事左の如し

主文 本件忌避の申請は不當なり

理由 （前略）辯護人の申出でたる證據調べを許容せざりし一事は忌避の理由と爲すに足らず何となれば證據調べを爲すべきや否や又は其證據調べの限度如何を定むるは裁判官の職權に屬する事項なればなり辯護人の申出たる證據調べ申請を却下したるは其職權の執行に外ならずして之を以ては毫も不公平なる裁判を爲す事を疑ふに足らざればなり唯申請人は當該事件の第一回公判開廷の劈頭に於て被告崔楠に對する控訴受理の申立を爲したる際裁判長は其記載なきは脱漏なるべしと言明したりと述べ次いで同判事が之に關する爭點に付き豫斷を有したるもの如く論難すれども申請人の主張によれば其れは當該爭點に付き未だ何等の證據提出なかりし事にして且當時豫審決定書には謄本に記載の存せざる係爭文詞の挿入しありしものなれば何人も一應は原本を以て正しとし謄本に其記載なきは謄本作成の際脱漏したるものと觀るべきは思考の法式に於ける當然の順序なれば假に判事が斯る思考の過程を漏したりとするも爭點につき豫斷を有したりと疑ふに足らず（中略）當判事が該爭點につき如何なる心證を有したるかは他より窺知し得べき處に非ず或は既に取調たる證據に依り辯護人の主張を一應首肯するに足ると認めたるが故に補餘の證據調べを制限したるやも知れず要するに本件は其原因を疏明せられたりと爲す事を得ず依て之を理由なしと主文の如く決定す

大正十年十二月六日
京城地方法院
裁判長 判事 野村太郎
判事 花村美樹
判事 伊藤憲郎

日本赤化を企てた怪英人グレー追放さる
一室に垂れ籠めて顔を見せぬグレー
船中では流石に苦惱の色を浮べて沈默す

【門司發電】大仕掛けな日本の赤化を企て天下を騒せしめ國外に追放せらる、怪英人グレーを乘せたる郵船春日丸は七日午前七時すぎ神戸より門司に入港した同船には神奈川縣警察部の澤警部外巡査部長巡査各一名監視のため同乘し居り門司水上署よりは工藤高等係外數名の係官同船に出張して打合はせをなしたが兩官は一切禁ぜられて當のグレーは一等船室の一室に垂れ籠もつて顔を見せなかつた監視官の語る處によれば彼は表向き平氣の態度を裝うてゐるが前夜船中では流石に苦惱の色を顔に浮かべ沈默を守つてゐたと云ふ同船は午後三時門司出帆長崎經由上海に向つたが監視の警官は長崎から引返すべしと

帝大講師の娘
戀を漁りて身を隱す
乘合自動車が取持つ縁
女子大學生の家出

【下關發電】九州帝大工學部講師和田義湖氏二女ミヤ子（二）は去る六月一日東京目白日本女子大學寄宿舍から無斷脱出した儘六ヶ月の永きに亘る今日杳として消息不明となつた義湖氏は九大工學部土木科の講師して毎週金曜日下關市外長府の自邸から通學して居たが此事件のため遂に十二月六日附郷里土佐から眞野九大總長宛辭表を提出したミヤ子は長府の豊浦高等女學校を卒業したのは大正三年の春であつた彼女は其の後下關市梅光女學院の正科に入學して英語を專門に學び長府町から下關に通學する途中時間に僅に三十分しか要しない乘合自動車が取持つた妙な縁から彼女は下關市觀音崎町にある長府通ひの自動車運轉手某と戀に陷つた斷して下關長府間乘合自動車の待合所には雨風にもめげず美人ではないが女優そつくりの美しい姿の五尺三寸と云ふ大女ミヤ子が時に依ると二時間以上も人待顏な立姿を現す程であつた同校の女學生等は怪女ミヤ子の佇立事件として盛に話題に上つたが其佇立こそ實に彼女が戀しい運轉手の操縱する自動車を待つ樂しい時間であつたのである早くも女學校の專科を出た彼女は本年五月女子大學の家政科[illegible]として入學を許可せられ寄宿舍に移たのであるが夫れから僅二週間後の六月一日行方を晦ましたものので彼女の關係した運轉手は目下軍隊生活をまつて居るから其處へ行つたのでは勿論ない併し彼女と運轉手との間は漸く冷かになつた後彼女は第二の情夫をこしらへたのである夫れは下關の某會社に通勤して居る青年實業家であつたけれども彼女が東京に行くと同時に二の情夫との縁も切れて居たのに夫れが突然姿を晦ましたのは情夫のためか將又他に重大なる理由あつてによるか目下の所疑問として居る同家では警視廳に行方不明の搜索願を出してあれば警視廳では大學の先生の娘と云ふので特に力を盡くして八方に刑事を出し搜索に努力したが夫れも遂に徒勞に歸した次第である

懸賞小說募集に就て
柳　宗悦

三

若し之を無視するなら徒らに鮮人から又内地の有識者からよるぞ右の樣な缺いてはならぬ態度がどこ迄保持されるか疑問です。そうなると題材を『朝鮮の現代』にとると云ふ事は、少くとも朝鮮の作家には困難になるでしよう。今の所、内地人の缺點でも批評しようものなら特に鋭く自らの苦痛でも描寫しようものなら、拘引でもされると鮮人は考へるでしよう。發賣禁止が盛な時です作家はうかく書く事は出來ません。それで鮮人も應募に躊ふにちがいないと私は考へます。然し『現代』を描くとなると時として内地人には苦しい事にも觸れるかもしれません。然しそう云ふ自由が許さない時鮮人にとつては書く可き『現代の朝鮮』と云ふ範圍が非常に限られてくるかと思ひます。私はそれ故『現代』と限らず古代の事も又は傳說等をもその題材の範圍に入れる方がよかつたと思ひます。之なら多くの朝鮮の人は發賣禁止や拘引の强迫觀念に襲はれる事なく、自由な廣い世界に求める事も出來ると思ひます。題材を他の時に古い傳說等を材料とした小說は朝鮮の古來の人情や風俗を描寫する事に於て甚だすぐれたものとなり得ると私は信じてゐます。それ故私は題材を『現代の朝鮮』と限らずに、單に『朝鮮』とされる事を非常に希望します。之なら朝鮮の作家も不安なく自己の感情を吐露する道を見出せるかと思ひます。

第四、出來得る限り應募者を鮮人に求める事です。朝鮮に新しい文學の勃興を計ると云ふ事は吾々内地人の溫い友誼でなければならぬと思つてゐます。藝術に於て優れてゐた朝鮮が今日優れた藝術を失ひつゝあると云ふ事は私にとつては淋しい問題です。然し此の念は啻で私にもあります今の朝鮮の人々は男も女も老人も子供も皆それぐ＼に政治家です。然し藝術の永遠さを信じて朝鮮をその美によつて守らうと云ふ人は稀です。然し私は再び朝鮮藝術の復興を希望して止まない一人です。誰か私の此要望に答へてくれる人が近い將來に出てくれる事を私は信じてゐます。かゝる機會を投じるなら此上もない喜びです。寧ろ私は此募集が純に朝鮮人に送られるものである事を希望したい位です。

それ故に私の考へでは一等の選者を二人一人は必ず鮮人から選ぶ樣にしたいと願つてゐます。朝鮮を眞に描き得る人があるなら、それは朝鮮人である可き筈です。吾々内地人の見た朝鮮には、どこか落度がありませう。況んや民族の微妙な感情は、他の洞察を許さない所があります。私は朝鮮を描き得るものは朝鮮人だと云ふ意識が、朝鮮人にも亦内地人にも高まる事を希望して止みません。

以上簡略乍ら私の希望を述べました。果して是等の事が『京城日報』によつて容れられるか否かを私は知りません。然し私の趣旨は誤つてゐないとひそかに信じてゐます。
（一九二一年十一月二日東京にて）

本町署に秘密裡に檢擧す
犯罪は大々的に
連類者は多數に亘る

本町警察署にては兩三日前より府内數ヶ所に向けて大活動を開始し八日午前十時頃内地人〇〇外二名を拘引すると共に多數の證據物件を押收したる末尚ほ諸般の自由を有せざれども當局が本年春頃より府内某所にて大々的に〇〇〇〇を〇〇せるものにて共犯は頗る多數あり目下絶對秘密裡に嚴擧に努めつゝあるが市内某有力者もその餘末を蒙り居れりと

李堈公殿下の召電で來たといふ男
多少發狂の氣味ある
忠清北道生れの三十男

七日午後十時三十分頃府内[illegible]洞李堈公殿下邸附近に年齡三十才位の男[illegible]自分は李堈公殿下の召電に接して上京せるものにて[illegible]通行中の[illegible]警官は不審を抱きて種々取調べるに多少發狂の氣味ありて目下鍾路署に保護中なるが何處の者かと[illegible]忠清北道槐山郡佛頂面新邨里二〇九番地安商行と[illegible]所持品もなしと

約三割を節約し得る
微粉炭燃燒裝置
南米と伊太利に使用す
目下鐵道省及滿鐵で研究中

石炭が燃料として有らゆる文明の利器に使用消費される、産業に工業に燃炭の消費額が殆ど其の半位を占めてるから此炭價の節約は世界的經濟上の大問題である近頃微粉炭燃燒裝器の使用に依つて三割の節約が出來ると云ふ經濟界の一大福音が齎された京管局黒澤工務課長は燃炭の節約に就きては世界各國を通じて熱心に研究中である、現下各工場の動力鑵や機關車に居付け使用してるものは自動給炭器であるが此の器械は約一割の節約に過ぎない、目下試驗的研究中に屬する『微粉燃燒裝置』は約三割を節減し得るので米國に於て日本鐵道省にありて研究中である此の器械は最近南米のブラジルと伊太利に於て使用されてゐるが非常な効果を擧げつゝある、器械の特長としては燃料の[illegible]にも拘はらず何でも微粉に碎化して燃料とするから石炭の粗惡でも安價なる物を使用し得るので[illegible]に於て三割の節減と廉價と云ふ一擧兩得の利益がある鐵道省の如きは列車機關車に年三百萬噸以上を消費するから三割即九十萬噸の節約となる朝鮮鐵道でも年高三十五萬噸を下らないから十萬五千噸の巨量を節約出來る譯である微粉燃料は黑煙がなく悉く燒の如き白煙を吐くから衛生上にも清潔である、右の器械が完全に使用されると實に世界的一大福音である。

年末に迫つて
自殺未遂逃走と
生々しい事件が續く
新町のきのふけふ

年末に迫つて世上は慌ただしき[illegible]氣は漲りつゝあるが六日午後十時頃新町遊廓京花樓抱へ娼妓千惠子は突然客人の眼を盜み[illegible]ピストルを携へて自殺せんとしたるが翌日發見され[illegible]

[illegible]

り仕組たるものらしく自殺は狂言ならんと八日午前一時頃新町遊廓の[illegible]樓娼妓思君事鈴木キン（二）は前借小松と飲酒後[illegible]自殺せんとしたるも果さず苦悶中を發見されて目下[illegible]病院に入院加療中なるが原因は年末に迫り借金の始末出來ぬ爲ならんと

幣原大使
漸次快方に

【華盛頓六日發電】幣原大使は今尚病氣全快せず依然引こもり居れり併し段々快方に赴きつゝありされど醫師は之が會議に列席する事を嚴禁し居れり

最繁忙期に入つた郵便局
臨時事務員募集

郵便局の最繁忙期に入つた局長の緊張振は非常なもので事務室に入つて見ると空然目が廻るやうな活動をやつて居る側の壁には局長の激勵的な文句が掲げてある『愈々之れより年末の最繁忙期は來れり各位は自重健康に注意し一層奮勵努力あれ』と尚ほ例年の通り年末年始の事務繁忙期中は臨時事務員を多數募集して事務の澁滯がないやうに期するそうである希望者は至急郵便課に申込むべしと

京商議正副會頭

京城商議役員選擧は八日午後三時より開催せるが會頭に美濃部俊吉氏副會頭に釘本藤次郎氏當選し其他各常議員は本臨總切迄には猶未定なりし

業務能率增進研究講演

旅順工科學堂教授石原正治氏は七日夕入城朝鮮ホテルに滯在し八九兩日龍山鐵道倶樂部に於て從業員の爲め業務能率研究の講演を行ふ事となつて居るが氏は我國の鐵道機械界の權威者にして先年陛下の御召列車は氏がフロッ[illegible]

鮮人兒童父兄懇話會

風に内鮮兒童の共學を實施して着々良果を收めつゝある鍾路公立小學校では來る十日（土曜）午後一時から在學鮮人兒童四十名の父兄を招集して懇話會を開催するそうであるが斯く鮮人父兄のみの懇話會は今回が最初の試みである卒業の父兄會は數の上から兎角内地人父兄本位になり勝であつて遺憾とする所もあるから特に右會を開催し充分に學校の主義方針を宣傳して家庭的に學校と家庭との精神上の聯絡提携をなさんと期する意氣込であると

京城府の唎酒會

京城府内酒造業者は明年一月廿日頃各自製造新酒を持ち寄り唎酒會を催すべく會場等の準備に關しては道府間にて交渉中なるが參考として過般馬山に開かれし全鮮清酒品評會に於る優良酒とも取寄せ比較研究すべしと

[illegible]支那人王慶瀾なる者何處よりか新義州本町太陽バー主人宛鐵道便を以て阿片三貫目を送附し來つた事發覺し關係者取調べられ其の行方嚴探中（新義州）

改修費寄附
全北井邑
郡内藏内で有名なる紅葉の名所なる内藏山は南鮮の小金剛山と[illegible]は井邑驛より約三里で便ありと云へども道路未だ完全ならざるため目下咸悅多木農場に滯在中なる代議士多木粂次郎[illegible]

柳川人忘年會
（全州）京城柳川人會では八日午後五時半から南米倉町京城倶樂部に於て先般[illegible]

女殺し共犯も逮捕さる
[illegible]曾根崎上四丁目二百三十[illegible]番地[illegible]小野寺幸吉方同居河原林寛次郎（二）は上京せる形跡ありしより島之内署より逮捕[illegible]

神靈的療法
[illegible]

御婦人に御注意
皆さん本椿香油の誇りは品質にあるのです
近來薄い油によい匂をつけて賣て居る粗惡品が澤山あります是は髪の爲めに最も惡いのですから匂だけに迷はず御注意なさい
それですから髪油は東洋第一の賣れ行きある日本名物本椿香油に限ります
九條公爵家其他華族方御常用の榮を蒙れり
椿油なる偽物澤山あり御買求の際頭上椿のせ二婦人商標に御注意あれ
本舗 大阪 三宅

金牌受領
獨逸染料入荷
高等悉皆染屋向（一斤入）
酸性、鹽基性、直接染料各色
其他繩、紙、革染及石粉着色用各種
獨逸國 ウアイラー テルメーア 染料製造會社
朝鮮代理店
仁川本町 世昌洋行
京城太平通 德國顔料廠

神經衰弱氣力消耗者の爲め
新藥ライマックの偉力
森本博士手島藥劑師共同創製
神經衰弱から起る陰萎遺精早漏
起力不能の生殖器障害を一掃し、ヨヒンビン以上卓効を有するは新藥ライマックなり
生殖器障害から來る神經衰弱を快治し氣力活力精力の旺盛を增進するは新藥ライマックの偉力なり
一回一粒頓服にて奏効即時適應症は數日の連服にて快治副作用絶對に無し
定價 十粒入 一圓二十錢 四十五粒入 五圓 九十粒入 十圓
送料 外地 四十五錢 十二錢
發賣元 大阪市南區難波驛前西へ半丁 三喜屋藥品部 振替大阪五九四八二番
代理店 京城本町 山岸天佑堂
有名藥店に販賣す

江戸趣味御料理
京城南山町一丁目一番地（三越前入る）
[illegible]川長
電話一七八五番

寛永三馬術 講談

第一六二席 小金井芦洲講演

太『エ、私がお詫し申しましても可いのでございますが、それでは却て失禮に當りまする故一寸お話に罷り出でまして御座います。何うぞ先生より宜敷く若様へお詫しをお願ひ申まするでございます』蝠『ヤ夫れは〳〵以て他の奴、他様の御商賣道具になさる牛を投げ付けるなんと云ふ不埒者、嚴つこ愼みを申し付けます。此度の儀は平に御用捨に預かり度い』太『ご、何ういたしまして、左様に仰せられまするこ、却て面目次第もございません』蝠『唯お坊ちやんにお怪我があつてはならんご存じましたる故、お話に上りました様な次第で、何ァに、私も仙波太郎兵衛、牛の一匹や二匹お坊ちやんが何遊ばさうミ其那事は更に介意ません、唯お一粒胤のお坊ちやま、萬一の事があつては先生のお驚きも如何こ存じましたから、一寸お伺致しました次第何うぞお坊ちやまに餘りお叱言を仰せられませんで、ほんのお詫し位にして置いて頂き度う存じます』蝠『大きに千萬忝ない、然るべく意見をいたしませう……アコレ〳〵長谷川』長『ハッ』蝠『伜は如何致したな、居るかな』長『エ、お坊ちやまは未だお歸りがございません』蝠『左様か、歸つたらば一寸私の許へ來るやうに然う云つて貰ひ度い』長『畏りましてございます』蝠『イヤモウ仙波さん、子供だからミ申て云ふが儘にいたして縱くミ奈何事を仕出來すか解りません、篤ミ申し聞かせませう』太『切案先生、ほんのお訓しだけにして頂いてお手荒な事は御勘辨に預り度う存じます』ミ仙波太郎兵衛は歸つて終ふ 長『坊ちやん』伜『何んだ、喜總次』長『何んだぢやございません貴方仙波さんの處へ遊びにいらつしつて信州から來た信九郎ミ云ふ牛を投げ殺したでせう』伜『アハ……喜總次、隨分面白かつたよ。牛なんて云ふものは、から意氣地のないものだ。乃公が大地へ叩き付けて遣つたり平太張つて終つた』長『飛んでもないことをなさるぢやありませんか』伜『投げ殺したんぢやないよ』長『何んですか存じませんが仙波さんが怒つて入來つしつて阿父さまに吩咐ましたよ、阿父さん大層お怒んなすつて、伜が歸つたら直此方へ來るやうにご仰しやいました、早く阿父さんの處へ入來つしやい……宜うございますか、阿父さんがお叱言を在仰つたら何でも構はないから頭を下げて居るんですよ、然うするご叱言がポン〳〵頭の上を飛んで後へ落こつてしまひますから、決して頭を上げてはなりません、頭を上げるミ叱言が眞面に打つ付かりますから、可うございますか』伜『アヽ解つたよ喜總次……エ阿父さん只今……』蝠『伜へ何うもお前は困つたものだ、年こそ十三だが脊丈は普通の子供より大きい、大きければ大きいで從つて溫和しくしなければならないのにお前は悪戲ばかりして歩くさうだ……お前は仙波さんのミころへ往つて何をしました』伜『信州から參りました信九郎ミ云ふ牛を投げました』蝠『何故其那事を爲なさる、お前は力業をしてはなりませんミ阿父さんが毎日のやうに云つてるのに解らないか、耳へ這入らないか、それとも阿父さんの云ふ事を利く事が出來ないのか、力があるから云つて無闇に力を出すのは柔術の當ぢやない、柔術ミ力ミは違う、柔術は柔術ミ申して術である、力は術ではない、柔よく剛を制す、假令三十人力五十人力の大力無双の者があるミ雖も柔術の術を以て倒すには何んでもない、先方の力を借りて先方をゝすのだ、されば柔術には力は要らん、力があつては却て修業の妨けになる、力を無闇に出すやうな事では柔術は上達しない、阿父さんが彼れ程申し聞かしてあるのが、解らないか、幸ひお前が投げた信九郎ごやら申す牛に別條がないから善いやうなもの、人の商賣道具の牛を投げて怪我過失のあつた節は何こいたして賠償をする、お前は以來力業をする事許しませんぞ、以來力を出すやうな事があるこ、後にも前にも唯つた一人の伜ではあるが、許しませんぞ、勘當を申し附けまするぞ、勘當が辛くば以來力業をしないで、一生懸命に柔術を修業なさい』伜『阿父さま、何んこも恐れ入りましてございます』

京城明治町二丁目 高級材料商 島田誠昌堂 電話壹九壹九番

天下一品 京城本町三 ⓚ 京染 ゑにや

京城明治町 電話三四〇
產科婦人科 中央婦人病院 院長 衣笠舜山

皮膚科 外科 專門 扇田醫院 京城太平通二丁目 電話二二五八番

キムラヤ 菓子 京城明治町 電話二〇七

大田素義界活躍

【大田】伊闕大田郡守其他の義太夫黨十數名は萩原東拓大田支店金融係長の肝煎りにて大邱の竹本友枝太夫を大田に移住せしめ十二月六日の夜より花々しき稽古を始めたり

小說 浮草（原稿未着に付本日休載）

土曜會句集 （一〇、一二、一）

温突

○温突の臥床に凹の小鉢がな　紫水
温突の畑に凝るゝ小村かな
○温突に夜明ししたる賭非かな　鵜仙
紫衣にして温突に召す僧若　兀天
○温突の扉に凝りの石滑り　靜
温突に幼兒ミ謎なじけり
温突の火口に猫ゐる焼く耳
○温突に洋書讀む我族の子弟かな　兎
○温突に柿のうまさを語りけり　殘
温突に菱まぬ菊を愛しけり　蛙
白揚を推して温突に族譜編む
温突に擬探す夜のあらしかな

物理療法 X光線

＝ファラヂアテルミー＝ 京城日出町代理部（電話二七四八）
施術時間は毎日午前九時半から午後五時迄
△難病に悩む人は速かに物理療法を施されん事を御勸めします慢性の難病でも速かに快癒するものが澤山あります
△神經痛やリウマチス、脚氣や淋毒性關節炎、睾丸炎、淋毒性或はリウマチス性心臟病等は勿論のこと、慢性の胃腸病や腎臟炎や婦人病などには卓效が有ります
△腫瘍ルイレキ腋臭痔疾や水虫の如き頑固な皮膚病など藥の効驗ない病も全癒します。

仁川本町三丁目 野田齒科醫院

將棋新手合（完）

於東京日本橋區濱町三ノ四 溝呂木將棋所
飛落 △七段 溝呂木光治（東京）
▲二段 山田眞須太郎（東京）
（圖は前號指了迄の局面）▲持駒 山田氏 歩

△三一玉 ▲四三歩 △五一銀 ▲四二歩ナル △二一玉 ▲五二金 △四六歩 ▲四一金 △九九馬 ▲三一金 △一二玉 ▲三二と △八九角 ▲七九玉 △六七桂 ▲六八玉 △五七銀 ▲同玉 △四九桂打迄にて溝呂木氏の勝

總評 本局は下手方引角策戰を採り對戰したるは良策なり而して上手方は蟠龍防禦方法に依り是れに相對峙し頗る緊張せる局面こなりしに下手方中盤に於て六六歩こ徐に指すべきを六六銀こ誤まり續て八五歩の良手をなしたるも次に七七銀こ誤まりし爲め上手方に乘せられ形勢俄に險惡こなり追々こ駒損を招き以下奮闘努力したるも及ばず破られしは口惜しき棋局なりし

トキワ謹製 名物 松の雪 發賣元 明治屋

十二月十日

（舊曆十一月十二日）
土曜日 ▲丁未 ▲八白 ▲暗劔 ▲五黄 ▲先負 ▲女宿 ▲危

▼八白▲急いでは預き落着けず拾ひ物あるべき日新しき事見合
▼九紫▲喜び事多き日自ら妄動を愼まば何事によらず上々首尾
▼一白▲一言誤らば財物恐く身を離れんこす凶日愼みが肝要
▼二黒▲倦怠の日起業開店求職其他面白からざるも舊事は平調
▼三碧▲氣に喰はぬ間違あり油斷ならぬ日喧嘩の仲間入を誡む
▼四綠▲減ばかり急いで事の進まざる日新しき計畫見合せて利
▼五黄▲恩が却つて仇こなる大に自重すべき日世話事一切禁物
▼六白▲品行み謹みて存外の吉事廻る日新しき人に事利益あり
▼七赤▲運氣盛にして何事も大よし逡巡せず進んで利を占む

安東の歲末金融 後藤鮮銀支店長談

【安東電話】本年五月……［以下判讀困難］内地のコールは一錢内外なりし……方に於ては本年七八月の交金融緩漫なりしに乘じ銀行家及び……もの一月頃より漸騰し十一月末……形勢にあり……には突飛に二錢九厘、三錢の間……突破するに至るべき……我々銀行業者の見……七月以降十二月に至る間の金融……計畫は確定し居り之を月分けし……一般の金融が放漫の貸し出しを……資金貸し出しミ普通の資金……は大豆豆粕を主ミし……行はれ居る爲め資金の需用……非常の需用を……赤木材も……現在各銀行……四五十萬圓の增加にして……定の計畫を以て進むを以て……ることするも貿易資金に於ては……大邱……

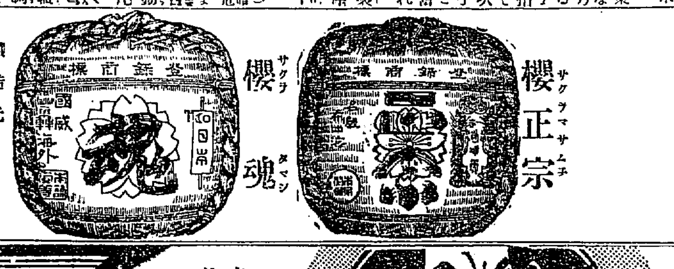

櫻正宗 サクラマサムネ
櫻魂 サクラダマシヒ
釀造元 山邑酒造株式會社 兵庫縣灘魚崎
發賣元 山邑酒造株式會社 京城支店 京城明治町二丁目

御存じですか？ 若い男女は
必ず心得ねばならぬ事でありながら、はづかしくて誰にも聞かれぬ事がある。そこで此男女生殖器の圖解は見ても分るやうに明細書きに說明して此の必要を滿足すると申込あれば代金引替で（送料含む）書籍一冊を郵送す。今回特に先着五百名限り
美人密書 三枚組 彩色入文句入 百圓紙幣 無代進呈す
東京市南國元町廿一 振替東京一六三六〇 精華堂

胃腸に ゴルフを
美味 爽快の
見よ！其眞價を！ 胃腸の持藥に 消化不良に、過飲、過食に 腸胃豫防に
定價 廿五錢 七十錢 一圓 一圓六十錢
各地藥店にあり
東京日本橋 泰昌藥業株式會社 電話浪花二五七七番

冬服地各種荷揃 平壤旭町 丁子屋洋服店 京城 電話長二七番 二五二二番
主効 ◇トラホーム◇やに目 ◇かすみ目◇うみ目 ◇のぼせ目◇血目 其他眼病諸症に偉効あり
本舗 大阪・東京 丹平商會藥房
定價 二十錢 三十錢 五十錢
眼病良藥 直治水 CHOKUJITSUI
絕對に信賴し得る眼病良藥

痔疾專門 京城久枝肛門病院 京城明治町二丁目 電話二一〇二番

資本金六百五拾萬圓 積立金操越金百五拾三萬圓
株式會社 十八銀行京城支店 京城府黃金町二丁目 電話四二〇番五八〇番 振替貯金口座京城八一四番
同 新龍山支店 京城府漢江通り拾參番地 電話五五〇番 振替口座京城一八三三番
同 龍山出張所 京城府元町二丁目 電話一八番
銀行一般ノ業務ハ精々確實ニ取扱可申又京城支店及龍山出張所ハ株式會社崎貯蓄銀行ノ代理事務取扱申候

內科 小兒科 村上病院 京城永樂町一丁目（商品陳列館前）電話六一三番 院長 醫學士 村上龍藏

お正月の足袋は 福助足袋

◈あなたには何れが似合ふでせう◈

福助足袋には五種類の足袋が御座います。御好みなりお年に合はしてお選びになれば、只さへよく似合ふ福助が、「あなたの足袋」こして一層光を添へる事が出來ます。殊にお正月の晴着には、どれが一番よいかこいふ事は、婦人方男子方共に研究に値する事と思ひます

「福助足袋の五種類と云ひますが、福助木綿足袋、福助朱子足袋、福助ベツチン足袋、福助キヤラコ足袋、の外にモ一つは何があるのですか。」

「それは福助絹足袋です。質のいゝ羽二重の足袋です。」

「婚禮用の足袋ですね。」

「いや此頃は婚禮に限りません。御婦人のお正月の盛裝を一層引立たせるのは此足袋です。東京では男子方も穿きます。此間も雜誌に「絹足袋を穿いてすらりとした男」という川柳が載つてゐた位です。」

「成る程、眼の前に見るやうですね。」

「處がその絹足袋と同じやうに見えて、然もずつと値段の安い足袋があるのです。それは今婦人界に持て囃されてゐる福助白朱子足袋です。まア此の足袋の品のよい輝ツたら實際何とも云へませんね。――色と艶と恰好の美しさ、男子方も婦人方も年始には此の福助白朱子足袋が一等でせう。」

「福助白ベツチン足袋が出來たさうですね。」

「それは今年の新發賣品です。「ベツチンとは何ですか」とお尋ねになる方が偶に御座いますが、まア天鵞絨だと思つてゐればよろしい。然も天鵞絨よりは品質が高尙です。白ベツチンは混雜をするお正月の電車などで足を踏まれても、指で拂へば土が綺麗に取れてしまふ特長があります。」

「それは實に都合のいゝ足袋ですね。」

「そればかりでなく温かで手で觸つてみると懷しいやうな柔らかな感じがして實に氣持のよい足袋です。」

「福助白キヤラコ足袋のお話をまだ聞きませんが……」

「言ふ迄もありませんが「白キヤラコでないといけない」とまで言はれる方もある位で、却々人氣があります。殊に福助の白キヤラコは一番よい布地を使つてありますので、大變な評判です。」

「紺足袋――お正月の男子方が縞物に着替へてから穿く紺足袋は福助の木綿か、昔から持て囃されて居ますが……」

「さうですとも。それは却々の人氣ですが、福助の黑朱子、紺朱子も素晴しい勢です。黑朱子と紺朱子とは相似て居るやうですが、人に依つてお好みが變ります。此の邊の區別をハツキリ云つて お求めになる方が殖えて來ました。」

「福助黑ベツチン足袋が流行つて居ますね。」

「これからより以上流行りませう。着物の裾を擦めずそして温かで黑さが眞の黑さですから品があります。お正月の遠出、婦方詣などにいゝでせう。」

「福助紺キヤラコ足袋は、どんな方が穿きますか。」

「それは皮肉な方、通人などに愛用されます。黑、紺朱子、黑ベツチンが粋だと云ふ人もあれば、眞の粋は紺キヤラコだと云ふ人もあります。此の邊は人々の趣味に依つてちがひます。」

中華樓之會席料理

○獨特秘術……新式調理
○價格低廉……原料精撰
○客室淸潔……眺望絕佳
○室內溫暖……設備完全

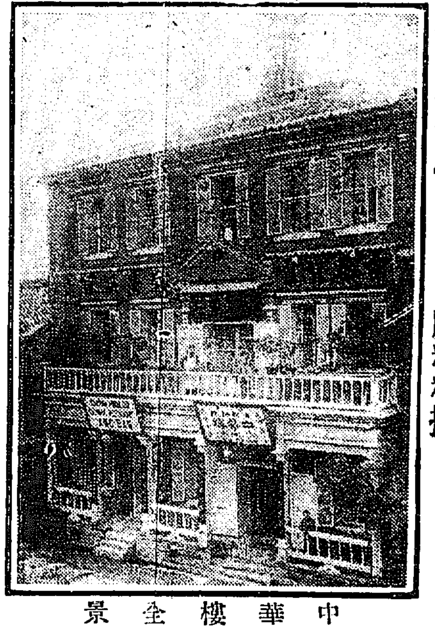

中華樓全景

暖くて美味しい 中華樓の北京料理

不味いミ云ふ言葉は未だ中華樓の御料理を召上らない御客様の御口から洩れます寒いミ云ふ言葉は弊店の完全なる防寒設備を御承知無い方の被仰る御言葉に違い有りません如何に酷寒の折柄でも防寒設備に遺漏のない中華樓で

何時迄も冷却ない魔法皿

で北京式に洋式を加味したる中華樓獨特の御料理を召上つた御客様の口から決して左様な御言葉の洩れない事を確信して居ります論より證據是非一度御家族御同伴御試食の上御批評を願ひます

尚大小宴會及出張調理等精々勉强致します

仁川本町一丁目 中華樓主人 敬白 電話四一五番

…は六日午前二時半迄繼續し遂に協定成立したり但しアルスタ…の態度は未だ判明せず

赤池局長動靜 重大任務を帶びて哈爾賓に出張中の赤池警務局長一行は八日奉天に到り更に旅順大連を經由して二十…

…は不明なりこ

電話交換業務開始 本年度電話交換開設計畫中のものにして愛に加入申込受理を開…成せしを以て來る十二月十日より電話交換業務を開始し同所話加入者の託送電報をも取扱ふ事こなれる由

…元岡鎗尾驛長は牛尾峴驛長こなり釜山驛助役才原藤吉氏驛長を命ぜられ鎗尾驛勤務こなれり

…系統不明の馬賊約八百の一團突如峴來し各匪團を襲ひ捕へたる官吏及び軍警百二十名即時斬首…

東亞大株主會

社長經營持續可能聲明

東亞煙草會社長菅野與次郎氏は七日午前十一時より三百株以上の大株主を朝鮮ホテルに招待せしが東亞重役無誠意の聲高き折柄こて株主間の質問沸騰し一々考課狀に付きて說明を求めたるが之に對する菅野社長の回答によれば東亞煙草會社が毎期の決算期に於て所有不動產の評價額を引上げて計上せるは事實なるも買入煙草は價格低落せりこ云ふも不引合の程度にあらず然も借入金の利率七十萬圓及び經營難に陷れる南支方面の損失十萬圓其他損失に見込まるべきもの約十萬圓總損失金八九十萬圓にして之を專賣局より交附さるべき交附金百九十萬圓より差引して百萬圓を剩す計算こなりて從來朝鮮を營業上の第一の優良地位を占め支那北滿之に次ぎてトン〳〵の成績を擧げ南支方面は營業最も不振なりしにより今後は敘上の算定によりて南支方面を捨て北滿に於て挽ひ込を要せずして經營持續困難ならずこ云ふにありて大株主間に於ては集合の席上に於て更に委員五名の增員をなし左の如く決定せり

京城古城菅雄、高橋久吉、天日常次郎、仁川鬼頭乘次郎、河野竹之助、尚東京の東亞株主總會に列席すべき上京委員は左の如く選定せり 西村忠助、高橋久吉、古岡熙邦

西鮮財界

西鮮殖鐵常務 賀田直治氏談

平壤、鎮南浦、黃海道各地方視察を終へ五日夜歸任せる賀田殖鐵常務は西鮮地方の近狀に就き語る

今回旅行は西鮮地方の工業視察こ鎮南浦及殖產鐵道沿線の視察にあり勝湖里小野田セメント工場電興日糖工場、本旬工業所、**廣梁灣鹽田**の視察を遂げ鎮南浦より猪島に出で信川より沙里院經由歸任せしが同地方も最近は出穀最盛期にして鎮南浦には米、大豆、小麥等五十餘萬石の入穀あり汽船の回航頻數も亦例年よりも頗る多く非常の活氣を呈しつゝある、我鐵道の通せる載寧平野の出穀も夥しきものにて毎便滿載の狀態なり載寧は結氷に近づき出穀は沙里院經由南浦に搬出されつゝあるが移出穀物の檢查は出張員に於て施行しつゝある狀態にて各ホーム共在貨溢れ居れり何分黃海道百萬石の產穀中五十萬石は載寧平野より產する譯なるが水利の普及、品種の改良によりて現在の**二倍三倍の**生產增加は敢て困難にあらず最近はビートの耕作も此の平野に起りつゝあり從つて農民の懷具合頗る宜しく副業の主なるものは繩叺の製造なるが同地の燃料は多く藁にて副業獎勵の爲め藁に代ゆる…

…に多數居住せる內地移民に供給し一般に普及する方針にて良藥は米以を製し不良藥は顯以を製し斯くて西鮮工事この連絡を計らんこを企圖せり沿線上海より滅運江の解氷を俟ちて水陸連帶輸送を開始する筈なるが殖產銀行、大同銀行なごも鐵道沿線に

支店設置の

計畫を開始しつゝあり近く沿線の設備整ふべし電興のボルベク式完全燃燒は大成功にて既に三千五百キロの据付を了し結氷期中には運轉を開始すべく殘り三千五百キロワットの內機械も既に神戶港に着し目下一千キロの發電をなせるを以て近く八千キロの發電可能にて供給先に就きて研究中なるが決して變ふべきに當らず

鮮內會社

本月中朝鮮內に於て新に設立せられたる會社は忠南土地合資會社外二十二社にして其の公稱資本金六百四十一萬一千五百圓なり然れごも一面には城津商事株式會社外五社(公稱資本金二十八萬二千圓)の解散あり其他平北慶鐵株式會社は二十萬圓の減資を爲したるに依り差引會社數に於て十七社公稱株式資本金五百八十四萬七千五百圓の增加こなれり隨つて本年十一月末現在に於ける朝鮮に本店を有する會社の累計は株式會社四百七十八社公稱資本金四億二千九百九十一萬四千圓合資會社百七十六社公稱資本金一千二萬六千三百三十四圓合名會社六十五社公稱資本金五百十六萬七百圓總計七百十九社公稱資本金四億四千五百十萬一千三十四圓こなれり 內地又は外國に本店を有する會社にして當月中朝鮮に新に支店を設置せるは株式會社丸石商會一社ありたるも一面に於て東洋蠶業株式會社は本店解散の爲め其支店は消滅したるに依り本年十一月末日現在の支店會社の累計は株式會社九十二社公稱資本金五億七千九百四十萬千圓合資會社八社、公稱資本金三百八十五萬七千圓合名會社七社公稱資本金四千九百九十五萬八千圓總計百七社公稱資本金六億三千四百二十六萬四千圓及米貨一億六千六百三萬弗こなれり

京城信託重役

京城證券信託會社重役候補者の一人こして取締役に板橋菊松氏を推すこに內定して居るこの噂專りであるが同氏の如き從來銀行關係の方面に活動し來れる士は依然同方面に於て活動する方がより多く適所を得たものにて氏に本年八月頃重役問題の起れる際には同氏も美濃部鮮銀總裁…

氏は現在の地位に於て一層其方面を開拓するが然るべしこの意見を述べたる由なり

歲末海運界

運賃强含み

歲末の朝鮮沿岸運界は出穀增加により荷動き漸增の姿にて之が爲め朝鮮郵船會社の如きは命令以外に歷山丸二千二百噸一般を傭船し而かも滿航貨物の滿載さる、狀況なるも乘客の來往は今一段不振の感を免れず荷動頻繁に伴ひ運賃も强含みにて殊に門司仁川間運賃も一圓八十錢なりしものが二圓八十錢より三圓五錢までに昂騰せるにより自然近海運賃にも强材視され易く尤も檢濟門司間の運賃の騰貴は例年末に上向き一月に入れば低落するを常こするも更に角に目先運賃强含みを免れず

哈市信託併合

哈市取引所開始の促進

哈爾賓取引所に併合すべき哈爾賓信託株式會社は其併合形式に付き商法の規定に準據する時は長時日を要し一方取引所は營業開始を取急ぎ居る事こて此際併合を速決せざるべからざる必要あれば前月の臨時總會に於て會社解散の形式出で斯て併合の實を擧ぐべく議定したるが取引所創立總會の招集も約二週間後に切迫せる折柄其解散手續きを了せざるべからざるより十二日午後二時臨時株主總會を開き愈々解散を決行するに決定せり

南鐵營業課長

大邱驛長池見與太郎氏同驛長を免ぜられたる爲め仁川驛長其の後を襲ひ牛尾峴驛長仁川に轉じ元岡鎗尾驛長牛尾峴驛長こなり釜山驛助役大原藤吉氏驛長を命ぜられ鎗尾驛勤務こなれり尚ほ池見氏は南鮮鐵道營業課長たるべし

銀行帳尻 六日現在左の如し

發行高	一一二、一九五、八一九
正貨準備	一一、九五、八一九
發行餘力	一三、〇七〇、四〇〇

京城金利六日現在左の如し

	東京	大阪
コール無條件	一六、〇〇	一五、〇〇
翌日物	一五、五〇	一四、〇〇
六十日物	二六、〇〇	二八、〇〇
手形割引步合	二七、〇〇	二三、〇〇

朝鮮銀行券 七日現在左の如し

發行高	一二八、六九八、四五八
正貨準備	一五八、七七七、五〇
限外發行	一九、九二〇、七〇

金剛砂

▲金剛山電鐵の發起人だつた前大邱驛長池見與太郎君は一風變つた男で有名である▲過般大邱で開かれた米穀聯合會の席上で米商側から休占に於ける現物取扱ひの要求が出た際に丁度來會して居た滿鐵本社員古川氏の前で本社の方針がドウあらうこ驛長が承知せぬこには實行は不可能であるこやつて古川…

株式 (八日)

現株市場出來値

銘柄		前場 今週中	前場 來週中	後場 今週中	後場 來週中
京取	寄	九五·六〇	九五·九〇	九五·三〇	九五·三〇
	引	四·九〇	五·〇〇	四·五〇	五·〇〇
仁取	寄	二四五·〇〇	…	二四五·〇〇	[illegible]
	引	…	…	·一〇	·七〇
鮮銀	寄	一三·五〇	…	一三·五〇	…
	引	…	…	…	…
同新	寄	…	…	四七·二〇	…
	引	…	…	…	…
殖銀	寄	五〇·六〇	…	五〇·六〇	…
	引	…	…	…	…
同新	寄	一四·八〇	…	一四·九〇	…
	引	…	…	五五·〇〇	…
商銀	寄	…	…	八·六〇	…
	引	…	…	…	…
同新	寄	四七·〇〇	…	四七·〇〇	…
	引	…	…	…	…
漢銀	寄	三三·〇〇	…	三三·〇〇	…
	引	…	…	…	…
同新	寄	三八·五〇	…	三八·五〇	…
	引	…	…	…	…
韓銀	寄	九·一〇	…	九·一〇	…
	引	…	…	…	…
東拓	寄	三六·〇〇	…	三六·〇〇	…
	引	…	…	…	…
同新	寄	六三·〇〇	…	六三·〇〇	…
	引	…	…	…	…
鮮土	寄	一八·五〇	…	一八·五〇	…
	引	…	…	…	…
朝紡	寄	四七·〇〇	…	[illegible]	…
	引	…	…	…	…
滿毛	寄	一〇·〇〇	…	一〇·〇〇	…
	引	…	…	…	…
京電	寄	一三·五〇	…	一三·五〇	…
	引	…	…	…	…
同新	寄	五四·〇〇	…	五四·〇〇	…
	引	…	…	…	…
電興	寄	四一·〇〇	…	四一·〇〇	…
	引	…	…	…	…
朝郵	寄	六·一〇	…	六·一〇	…
	引	…	…	…	…
殖鐵	寄	三八·五〇	…	三八·五〇	…
	引	…	…	…	…
中鐵	寄	八·三〇	…	八·三〇	…
	引	…	…	…	…
滿鐵	寄	三九·〇〇	…	三九·〇〇	…
	引	…	…	…	…
同新	寄	二八·〇〇	…	二八·〇〇	…
	引	…	…	…	…
東亞	寄	三〇·〇〇	…	三〇·〇〇	…
	引	…	…	…	…
同新	寄	三六·二〇	…	三六·二〇	…
	引	…	…	…	…

乙の部

銘柄		前場		後場	
信託	寄	二六·五〇	六·〇〇	…	…
	引	…	…	…	…
安取	寄	二七·五〇	二八·五〇	二七·五〇	二七·〇〇
	引	二六·五〇	二七·五〇	二六·九〇	二六·三〇
大新	寄	一三·五〇	一三·五〇	一三·〇〇	…
	引	…	…	…	…
上取	寄	五〇·五〇	…	五〇·〇〇	…
	引	…	…	…	…
新東	寄	一三五·〇〇	…	一三五·〇〇	…
	引	…	…	…	…

短期取引

銘柄		前場		後場	
京取	寄	九三·一〇	四·五〇	九三·五〇	四·八〇
	引	…	…	…	…
仁取	寄	二四〇·〇〇	四·〇〇	二四五·〇〇	…
	引	…	…	…	…
大新	寄	…	…	…	…
	引	…	…	…	…
滿毛	寄	一五·五〇	…	一五·五〇	…
	引	…	…	…	…
朝紡	寄	三〇·七〇	…	…	…
	引	…	…	…	…
亞新	寄	一〇·〇〇	…	九·九〇	…
	引	…	…	…	…
拓新	寄	…	…	…	…
	引	…	…	…	…
安取	寄	二七·五〇	七·〇〇	二六·八〇	六·〇〇
	引	…	…	…	…

出來高 甲部 二千四百三十枚 乙部 七百枚 短期 三千五百八十枚 累計 甲部 一萬二千八百七十枚 乙部 四千七百二十四枚 短期 一萬八千六百八十枚

東京現株

銘柄	八日前場	七日後場
鮮銀	二二六·〇〇	二二八·〇〇
同新	三六·〇〇	六七·〇〇
東拓	六·五〇	六·七〇
同新	一八五·〇〇	一八五·〇〇
東新	一七八·〇〇	一七八·〇〇
滿鐵	四〇·〇〇	四〇·〇〇
同新	二八·〇〇	二八·〇〇
東株	五一·〇〇	五一·〇〇
同新	二二六·〇〇	二二六·〇〇
東新	一五八·〇〇	一五八·〇〇
同新	二〇·〇〇	二〇·〇〇
滿毛	一一〇·〇〇	一一〇·〇〇

大阪株式

銘柄	八日前場寄付	七日後場大引
大株	一五〇·三〇	一五〇·〇〇
同新	一二〇·二〇	一二五·一〇
郵船	三五·八〇	三五·二〇
同新	四八·〇〇	四八·〇〇
商船	五八·四〇	五八·〇〇
同新	[illegible]	[illegible]
鐘紡	二九·九〇	二九·〇〇
同新	一八·七〇	一二·六〇
東紡	一三·三〇	一三·〇〇

大阪延取引

銘柄	八日前場寄付	大引
大新	一五·三〇	一四·八〇
郵船	三五·九〇	三八·〇〇
同新	一三·七〇	二二·五〇
商船	五八·四〇	五八·四〇
同新	[illegible]	[illegible]
鐘紡	二九·五〇	二八·九〇
同新	一九·〇〇	一三·〇〇
東紡	一二·〇〇	一八·〇〇

安東株式

銘柄	八日前場寄付	大引
大新	一二·九〇	一二·〇二
鈔新	三八·三〇	三五·五〇
天取	七七·一〇	七八·五〇

銘柄	八日後場寄付	大引
大新	一二·四〇	一二·一〇
鈔新	三五·六〇	三一·五〇
天取	七七·七〇	七八·八〇

〇七日後場

	寄付	大引
安取先當	二七·八〇	二七·〇〇
安取	二七·四〇	二七·六〇

前場は低落

仁取獨り高

兩三日來上げ足を續けた京取は安値突込筋の煎れ上げこ共に漸くマバラの飛付買が誘はんさし此の邊一相場なが期待され一面又**安値は再び買直すこしても此邊一先づ利入を安全こする人氣に驅られ**短期九十五圓七十錢こ四十錢安に寄り跡週間物のダレ氣味が移つて四圓八十錢さ落し更に四圓丁さ下押したが此の邊押目狙ひの買物ありてザリ〳〵五圓三十錢迄盛返へし跡見送られて再び四圓臺にダレ込み四圓五十錢がけ**一圓六十錢安**今週五圓六十錢さ寄り四圓八五錢を採み七十錢を安値さして九十錢さ引け一圓六十錢安來週五圓九十錢さ寄り跡八九十錢を採み五十錢さ引け**一圓八十錢安仁取は增資見越しの筋物買**に今週二百四十二圓さ堅調四圓五十錢さ打止め**五圓五十錢方續騰**期四十四圓に寄り跡二圓より五圓さ弥騰し大引來ず來週十六圓五十錢に寄り六圓さ引け一圓安取は短期五十錢安今週六十錢來週四十錢高に保合東銀煙草は旗貨の買埋めに下支へ氣味を呈したが十圓以上は頭重き商狀であつた

後場は保合

仕手のない京取は人氣に左右さる、分益多く前場內地安の影響を受けて一圓五八十錢方下押した擬先後場も引續き內地の鈍重を入れて短期九十三圓五十錢さ一圓方下峡れたが跡押目は買氣薄ごり鈍く忽ち四圓臺に引戾して八十錢さ引け三十錢高今週三圓五十錢に寄り四圓五十錢さ引け四十錢安來週五圓に寄り五圓五十錢さ引け保合の商狀を示し仁取は有川に新規の買注入り込めるものゝ如く今週二百四十四圓に寄り十錢さ引け**三圓十錢方續騰し來週四十五圓に寄り七圓こ引けて更に新高値を現はし**短期は五十錢高に保合大新は內地のボンヤリに依然一見送られて保合の商狀を示し仁取益々不勢が傳へて出來ず安取は貫地筋高し今週二十七圓に寄つて六圓五十錢さ引け來週二十六圓六十錢さ引け入…

頭打か押目か

鈍重に氣迷ふ

京取は兩三日來す退尺蠖の穩健な步調を辿つて高値九十七圓五十錢迄擡げ此の暴突込買りの反動相場を招かれまじき商勢を示したが今前場は案外にも一圓八十錢方の下押しを演じ眼先の小天井を突いたものか但しは三四錢もザリ高み縺けた押目か何れにも低迷せる大勢下にあるもの、買氣が無いて居る丈けて押目は相當買氣が漲りて狙ふ人氣が尻貸より悉目張りに傾いて見込むやうな商狀であるこは思はれぬ程に何分有力な仕手が無いた爲め大體の人氣に絆され易い觀念が生ずるさ相場が少し位上げても人氣に劃へ過ぎた爭ひ相場に於て少し掛引を見すれば押目は短期に立ち後れもありて未だ安心買の城に達し得るや斯る盛り沙しも云ひ顧かるべきが四圓の線に漫りで相場は逐日良化の道程にありて既に…

有價證券現物問屋 京城本町三丁目 藤富株式部 電話三〇八一番

仁取暴騰

仁取は前日十圓方弗騰して今朝更に四五圓方續騰し眼先尙多數の買物潜伏して居ると見做されるは其の原因は三百五十圓のプレミアムであるからて百五十圓の割當さ見越され假りに新株二百圓ごするも五十圓拂込に對し一株に付し一株半の割宛として新株の權利は少くこも百圓は下るまいご云ふにあり

然たる悲觀を許さず殊に一ヶ月餘に亘つて休合したるにも拘はらず尙ほ今期六割配當を決議して少からず株主に好感を與へた京取さしては前途の悲觀を緩和するに充分であり一面京信の暗影が全然一掃されて常に相場の脅威こして居た懸念が薄らいだ暁には到底二百圓以下に崩落し得べき筋合のものでないこことが有勢なりて見る事も出來る保合は安定を示すもの何れこ見るも長き目を以て再興出直るものさ見られつゝあり

安心買の大新

東株對東京證券交換所との合併評價問題は交換所の態度が不誠實なりとして鄕誠市長の謝意から行詰りの狀態であつたが大株側の熱心なる仲裁で白井岡崎氏の調停に依つて圓滿解決を見るに至り殊に當局の認可中の增資案件も近く正式の認可を見る運びさなることは左なきだに前途の東西兩市場の人氣に好影響を及ぼすべき大株大新の昨今特に安心的に買はれる所以であつて目先の弱氣觀測さ採算取引の氣味がないでもないから目先反動の氣配を示して出直るかも知れぬがたけ人氣の當局は一考を要せんかさ

安東取引所仲買人 (米) 原田株式店 安東縣市場通 電話八七四番 八六二四番

主要株步み値段

前場

京取(今)九五、六〇	一〇	四、九〇	五、二〇	五、〇〇	
八〇	七〇	五、〇〇	四、九〇	(來)	
四八〇	四、〇〇	五、〇〇	九〇	五〇	
九五、九〇	五、〇〇	四、八〇	八〇	九〇	
(短期)九五、七〇	八〇	八〇	四、〇〇	三〇	
一〇	四、〇〇	五、〇〇	一〇	六〇	
二〇〇	五、〇〇	八〇	四、九〇	八〇	
仁取(短期)二四〇、〇〇	四五、〇〇				

後場

安取(短期)二七、五〇	三〇	二〇		
京取(短期)九三、五〇	三〇	五〇	四、〇〇	八〇
七、〇〇				

短期日步

	算定	日步
京取	二九五〇	二八〇〇
仁取	二四五〇	一一〇〇
大新	一二一〇〇	一二〇〇
滿毛	一〇〇〇	一二〇〇
朝紡	一〇五〇	一三〇〇
亞新	一〇〇〇	一五〇〇
拓新	一〇五〇	一〇〇〇
安取	一〇〇〇	二〇〇〇

米況 (八日)

仁川期米

前場一上一下

前日阪地中限の不勢に賣方一派の擬氣投げを呼び三十三圓二十五錢さ崩落したるも大阪の氣配に伴ひ強く立合へば當限米ざりしも中三十錢先卅三圓七十錢こ各期三十丁高に寄付きて引

▲第二節 大阪寄四十四圓七十二錢の小高きに二節八錢か落へしかば當三圓丁度中◎の買ひに六十錢さ始め五十錢さ手堅く採合ひて堅上げ戻り待ちの買ひより八十錢さ強上げ先六十八錢にて七十一錢さ持合ひて引 ▲第三節 大阪三節四十九錢の安移りに當三圓丁度より二圓七十錢さ叩かれしかば中二十錢より十錢さ崩れ先七十三錢に始め忽ち三十錢さ叩かれ ▲第四節 大阪跡八十錢の高騰に當初八十錢に中三十錢さ締りしかば先初の上げ七十錢さ四十五錢より八十五錢さ騰上げ ▲第五節 當限來ず中四十錢より六十錢さ騰上げ五十五錢さ一寸ご縮り戻りし待ちの買物に九十錢より一圓八錢迄上伸し ▲第六節 當限來ず中四十錢を仲間み先限は安値攝みの買に九十錢より八十九錢を支へて引

鞘に殺さる

一時八百餘丁の鞘開きに惚れて買入れに傾きたる機先形勢一轉暴落を重ねるに至り今は昨今にては鞘開きの乘へ買付けしが今前場は殆ご全滅の光景を呈し六百九十丁に鞘の縮少を告げ玆マバラの乘用し難くなりしのみならず成行は二千餘石の商內を見しが大豐が買ひ居り仕切り手口の見えるも依然高値に買ひて之れ又た商勢を見せんか值より四百丁の落落を演じたる反動の相場の足取りか戻り氣味なるを眺め單に鞘關係のみに重きを置きつゝあるは之れ又た前轍を踏むの非兆ならんか

仁川米豆取引所仲買人 坂倉仲買店 電話 六三番 五五番

有價證券現物賣買

正米下濃る

定期の擡落を受けたる正米は人氣不引立ちに相違なしさ雖も大體が出廻み稀薄の折柄之て其間反の渡米なきりも安値は移出米約筋の買狙ひにて堅調を維持しつつ定期擡落の利口買ひ手口多き爲め存外下げ足も少なく前日より三十四圓四五十錢見當を維持しつつあり

賣買差引殘

賣方	◎一、六〇〇	▲團六〇〇
	▲倉一〇〇	▲◎三、〇〇〇
	▲又九〇〇	▲山市四〇〇
買方	◎四〇〇	▲◎九〇〇
	▲刀四〇〇	▲◎五、二〇〇
	▲丸合一〇〇	▲山リ二〇〇

株式會社 仁川米豆取引所仲買人 (リ) 李孝健 電話長(リ)又(ハ)(ヤマリ) 五番

〇八日前場

	寄付	止め
一節	三三·七〇	三四·二〇
二節	三三·八〇	三三·三〇
三節	三三·九五	三三·〇〇
四節	三三·九〇	三三·四〇
五節	三三·六九	三三·九〇
六節	三三·七〇	三三·八〇

當限	三三·七〇	▲七日後場
中限	三三·九〇	三四·〇〇
先限	三三·七一	三四·三〇

賣買高	當限二千六百石 中限三千四百石 先限三萬二千六百石
取引總高	四萬一千六百石

後場氣强し

▲第一節 當川來ず先三十三圓九十五錢寄付

▲第二節 當三十二圓八十錢中五十五錢先八十五錢より九十錢引公定八十八錢

▲第三節 當川來ず中五十五錢先三圓十錢より八十錢さ押したるも四十七錢と跳返し十五錢引公定四圓

米界閑餘

いくら遠大の理想を以つて買ひ進んで居る丙地の石井でも茲まで相場を叩かれたらやうな事では今日迄の成力の腰のケヲリッイて居る常中の腰張りだ▲殊に今日ない崩れ方でコンナ窓に話になら石非に提灯が點けイッマ迄も張つて居た日には一寸の漏沈が無い正月を控へてお釋迦で年を越すでもあるまいらしい▲仁川の不勢で漸く宗旨を替へた向が多い前日來の不勢で漸く宗旨を替へた仁川さ押目〳〵な狙ふて來た提灯筋も太分主力の◎など棚から牡丹餅さ云ふ調子に喰い廻つて居るが値から四百丁近くもドット戾しか相場さしては先は下げたる序に喰はれ之れではマバラの諦めるのに無理はない▲貢の弱氣に云つる際にはごうしても持合つて下の下値たなどしもまだ一ヶ月以上も持て買よつた日には今に尻の毛までも拔かれてしまふことになるので相場の下落よりは一寸悲かされる

京城穀物

市場延取引

玄米

昨後場は前場下鞘りの反動とて各期四圓十錢がまなり買方は受米の腑を固めて容易に投げ退かず今朝は人氣不勢ながらも下鞘り十二月末限三十四圓十錢一月中限又た同步調に採み一月末限に更に一叩きを試みんと勝ひ出合ひ逃げ見に一両値頭を目を掛くる手口のある向は買碎續發し結局二千餘石の商內を見しが大豊が賣先の呼吸戾しを期待に折柄さて氣勢の衰へ居れる…

步み

十二月末限三四一〇▲一月中限三〇〇 四〇〇 定一〇▲ 一七、〇九、〇八、〇九、〇八、〇九、〇八、〇九、〇〇▲一〇五〇、〇七、〇六、〇五算定四、〇〇▲一〇五算定四、〇九、〇九、〇五〇、〇五算定四

七日後場

一月中限三三、一〇、〜八一七、一五 一三、一二、一〇、一八、二〇、一〇、一一一、一〇、一八、一二〇 ▲五、一一五算定一〇、一 二三算定一〇▲出來高三、〇〇〇石 一月末限三四、二五、二〇、一〇、一八、一 六八〇〇石

大豆

期正米安の餘波さして今朝は三十三錢方の安取仁川渡十五圓五六十錢なれば十錢の引へ先汗市十五圓ゝ十錢買の唱へあるまゝ双方見送りの狀

正米現物

沿線各市場は大畦米增加の模樣なりて新規搬出米は荷捌けて奥地より新規搬出米は荷捌けて良くも荷主の手元は徐々に金融上の不良な感じ自然持米賣焦りの風情あり共原因は一時貨車繰底陷もありしなんか仁川移出米の停滯影響が出で船積さ共に共同賣り拂ひに對し銀行が卻て物資に買ふ仕組なるを以て今は…

仁川米豆取引所仲買店 (合) 仲買店 電話長 五三六番 六〇二番

精白

一時小戾し氣味に見受けられる白米も期米の再び下落さ原料米の惡北模樣に恐しく人氣惡くなり今朝は市中卸値三十圓一錢安さ唱へ午前中は四圓見當を唱へ午前中より買入は三圓八十錢處の買物入込めりしも三十三圓六十錢以下は出來ず仁川門限落三十三圓十錢より三圓四十錢迄平均三十三圓六十錢……續合格は南大門三百八十錢中二十九圓七十錢に三十二錢より二圓…

仁川正米

他に比し尚一錢方の下げ餘地あり殊に卸值も目下の原料採算よりすれば少なくも三十七圓五十錢迄買越せてゐるべき筈なれば前記小賣値引下げの實行は當業者に取り何等苦痛さする所なかるべし

釜山正米

前期の瓦落を受けたる地場正米は先約筋の買狙ひに下濫り居れるも先三十三圓二三十錢見當を唱へ現物に比し二三十丁方下廻り夘々商談行はれつゝあり

群山正米

暴落後も依然さして安唱へなる上に廻米調節にして當市場買物多く昨値より五六十錢安り慶北三十五圓同郡力三十四圓見當にて五千叺の商內ありたり 大豆は正米に伴れ四十錢安の十五圓五十錢處にて二百叺の商內ありたり(八日)

十二月中末三十三圓八十三錢一月限三圓九十五錢現物三十一錢(八日)

仁川 (竜) 鳥居仲買店 電話六二六八番

東京期米

	八日前場先限	八日後場先限
寄付	四〇·七四	四〇·八六
二節	四〇·七九	四〇·八〇
三節	四〇·五一	四〇·八一
四節	四〇·七九	四〇·七八
五節	四〇·六九	四〇·七七
六節	四〇·六四	四〇·七五

大阪期米

	八日前場	八日後場
當寄	四一·六〇	四一·五七
止め	四一·四九	四一·五〇
中寄	四〇·八五	四〇·八〇
止め	四〇·七五	四〇·八五
先寄	四〇·七二	四〇·八七
二節	四〇·七八	四〇·七〇
三節	四〇·七二	四〇·八〇
四節	四〇·四一	四〇·七五
五節	四〇·六一	四〇·八九
六節	四〇·六一	四〇·九七
七節	四〇·七三	四〇·九九
八節	四〇·八九	四〇·九九
九節	[illegible]	[illegible]
止め	四〇·五一	…

仁川米豆取引所仲買人
ハジメ
高田常雄商店
仁川海岸三丁目一番地 電話 一〇番 一九番
電信略號付營業案內送呈

下關期米

	八日前場		七日後場	
	寄付	止め	寄付	止め
當限	…	…	…	…
中限	…	…	…	…
先限	三九·一〇	三九·二一	三九·三五	三九·四六

兵庫期米

	八日前場	八日後場
寄付	三九·八八	四〇·〇五
止め	三九·六五	…

大阪三品

倫敦綿塊相場三十六分二分の一 米棉三十錢安

	八日前場寄付	前場大引
十二月限	二三四·五〇	二三〇·〇〇
一月限	二二〇·四〇	二二〇·一〇
二月限	二三四·二〇	二三六·三〇
三月限	二三一·二〇	二三三·〇〇
四月限	二三七·二〇	二三三·二〇
五月限	二三七·〇〇	二三二·〇〇

	八日後場寄付	後場大引
十二月限	二三四·一〇	…
一月限	二三四·二〇	…
二月限	二三三·二〇	…
三月限	二三七·二〇	…
四月限	二三七·〇〇	…
五月限	[illegible]	…

天氣豫報

曇後晴

七日正午 … 八日正午 …

	七日	八日
最高	七、〇三	二八、〇〇
最低	七、四〇	四五、三〇

…る南鮮地方は概ね曇後晴となるべし

ろいれき
百方の治療も効なく困難の人決して心配無用當院專門藥は效唯一つ發賣され一キラズ美しく治る責任製劑也郵券添申込あれ
和歌山市片岡町 瘰癧專門藥院

職業
●資金千枚二付キ拾五圓迄
遠近男女自宅で出來るキレイな手工年中休みなし●見本付規則書は郵券十五錢を要す
東京市本郷一の八 振替小石川五四一八 三見本店

日本人書記兼通譯生一人募集ス(舍宅ヲ給ス)
京城 英國總領事館

鐵網混凝土
耐火耐震の家が出來る
川崎の網を張り混凝土を塗れ
(說明書進呈)
東京芝區田町驛前 川崎工場

橋都醫院
院長 正六位勳五等 橋都芳樹
平壤壽町 電話三五五番

軍隊式ラッパ吹奏樂器各種及自轉車、自動車ラッパ御用命及製造は郵券二錢要す
大阪南區日本橋四丁目四四七六
製造元 中井製作所

往診 自午前八時至午後十二時
宅診 午後一時以後 花柳病は特に夜間診察(午後二時以後)
入院隨意 仁川仲町一丁目(仁川俱樂部隣)
壬生醫院 電話六一六番
略痰、血液、排尿其他細菌的檢查診斷の需に應ず

◎◎年末の賣出し旗、幟こお正月の門幕、初荷旗
印半天は龜屋染工場
京城永樂町二丁目(電話一五八五番)

衞生家の熟望せる生搗精白米
絕對ニ石粉ヲ入レス搗タ美味デ釜ノ殖ヘル德用米(市內ハ遠近ニ不拘一斗以上配達可致候)
京城黃金町二丁目 (カ) 石田精米所 電話二〇〇一八番
大正館前 櫻井町賣場 電話二五三五番

長男隆治儀病氣の處去る五日午後死去致候に付九日午後四時半途中葬列を廢し龍山寺に於て葬儀執行可致候
此段謹告仕候
大正十年十二月八日
三枝保庸

エバニン
鎮咳祛痰劑
エバニンは本邦產植物より抽出したるサポニン製劑にして味甘美服用容易副作用なき超せる鎮咳祛痰劑なり 水劑散劑及錠劑あり
發賣元 大阪市東區道修町 武田長兵衞商店
關東代理店 東京市日本橋區本町 小西新兵衞商店
(E.10)

◎特許インキ◎
本社製造發賣ノ特許粉末インキハ日本英國、米國、佛國、瑞國、英領加奈陀英領印度等各國ノ專賣特許權ヲ有シ世界的權威ニシテ本社製品ニ優良且賣行旺盛ナルニ羨望シ近來朝鮮ニ於テ本社ノ特許權ヲ侵害シ粗惡ナル粉末インキヲ製造發賣スル者續出シツヽアル由斯ルハ姑息兒戲ニ類スル方法ヲ以テ製造發賣スル共決シテ永續スルモノニアラサレ共需用家各位ニ於テ玉石混同セラレ本社製品ノ名聲ヲ失墜スル事多大ナルヲ以テ斯ル不正漢ハ法ノ制裁ヲ加フヘキナルモ先ヅ茲ニ豫メ警告ヲ與フ
東京市麴町區有樂町壹丁目壹番地 資本金貳百萬圓 日本特許インキ株式會社
朝鮮及支那ニ於テ會社ノ利益ヲ代表セル 朝鮮仁川府仲町壹丁目貳番地 合資會社 川崎商店

旅行家ノ必需品
トランクハカバン
品質價格獨步
製造元 京城本町二丁目 向井カバン店 電話二四八四

新下劑 ラキサトール

LAXATOL

一般便秘症殊に常習性便秘症に内服し奏効確實にして最も安全なる理想的新下劑なり

本品の特徴 用量頗る僅少にて奏効し、無味無臭なれば婦人、小兒も服用し易く、又腸に刺戟を與へざるを以て腹痛、疝痛、裏急後重等の副作用なく且つ連續服用するも絕對に習慣性を來さず

本品の作用 ラキサトールは服用後便通を來すまでの時間及排便の回數は人により多少の差異あるも、凡そ八乃至十二時間にして一二回の排便を普通とす、而して服用は空腹時又は就眠前を最も適當とす

錠劑、粉末の二種類あり（全國知名の藥店藥局に販賣す）

發賣元 大阪道修町三丁目 株式會社 塩野義商店 振替貯金口座大阪八番
日本橋區本銀町三丁目九 塩野義商店東京出張所 振替東京五四五五番

伊藤醫學士 實驗報告書 無代進呈す

（69）

内科 胃腸病科 診察夜九時迄
石川醫院 京城本町一丁目 電話一一三九

入院隨意
京城永樂町二丁目（商品陳列館裏門通）
酒井婦人病院 電話一八番 三三〇三番 酒井一郎

日本一 ニコほまれ味噌
京城太平通
京城出張所
電話二四五五番

りん病 ばい毒 請合藥 別八円 特四円 並三円 送料十二戔 別四円 特三円 並二円

淋病藥主藥は治淋劑とし梅毒藥主藥は驅黴劑として國内有効と確定し殿米醫科大學帝國大學病院等にて實揚配劑せる高貴藥なるを保證す若し前述の證言に違へる事を發見せる時は分析料百圓進呈 あらゆる治療をなすも効なき患者は兎に角一度來談あれ

胃腸病 請合藥 一週間分二円乃至十四円 送料十二戔

胃腸病は藥のみでは全治せぬ藥と攝生と相待ちて効を奏す 商會は種々研究の結果、胃腸病藥十六方を調製し各種の胃腸病に適する藥劑を提供し、發生法を嚴守せしめ、病を根本的に治癒せしめんことを期す就中一號胃腸劑及特製四號胃腸劑には時價一瓶三、二百圓の高價藥を主藥として配劑せることを保證す、何人にても分析の結果前述の證言に違へる事を發見せる方には分析料百圓を進呈す

補血 滋養素 一週間分二円四十戔 送料十二戔

肺病は不治の病ではない 本劑の主藥は現代の醫藥學上最有効と確定し醫科大學病院等に於て實揚配劑しつつある治肺特効藥なる事を保證す若し前述の證言に違へる事を發見せる方へは分析料百圓進呈す本劑は服用三日目に咳を鎮め食慾を進め熱を去り寢汗を斷めて安眠せ

はい病 まろく 百匁のめば 四百五十匁の血が出來る 請合藥 一週間分五円 十四円 送料十二戔

本錠は血液元素たる（Haemoglobin）にして内務省大阪衞生試驗場に於て分析の結果百分中八五を、八の多量なる（Haemoglobin）を含有せる事を證明せられたる醫藥學上正確なる滋養素也 貧血の人、虛弱者病後の快復期等の滋養強壯に最適品也詳細は專賣所に就て聞き合されたし

婦人病 子宮 請合藥 一週間分六十戔 送料十二戔

御婦人は兎角內氣なので、つましやかなので醫者に打明けるのを耻ぢ新聞廣告につられ賣藥で、一時逃れをしやうとする方が多いから、姑息手段をして居る間に病氣が悪症となりて取返しのつかぬことになる、藥をあびる程服んでも療法宜しきを得ざれば慢性症に陷るのである。處方は御取にならなくても宜しいから兎に角全國至る處の有田ドラッグ專賣所に就き病症を打明けて御相談になれば時間を厭はず説明し升

本舖 東京 大阪 有田音松
京城南大門外電車通
朝鮮專賣所 有田ドラッグ 長電話（三五六七）振替京城四六七

鮮滿賣捌所 [illegible]
有田ドラッグ

に せ ド ラ ッ グ 有田ドラッグ

洗濯と臺所用

落がよくて石鹸の臭が殘らぬ洗濯用石鹸 布巾や食器を洗ふに適した臺所用石鹸

○實用白石鹸（みつわしろしゃぼん）

品質は純良で如何なる洗濯石鹸に比べても値段の割合が一番安い理想的の徳用品

ミツワ石鹸が本邦人の皮膚毛髮の洗滌に適してゐるやうに、この◎實用白石鹸は洗濯、臺所、流元用として最も經濟に適した石鹸です、品質はミツワ石鹸製造所で十分吟味した優良な原料を使ひ、研究した製造法で、精製したものですから、頗る純良で、從來の多くの浮石鹸や白石鹸又は洗濯石鹸とは、比較にならぬ程優良なものであります。その上價格の安いこと、汚垢を落す力が強いことなども亦其特色となつてゐます。洗濯用としては落が早くて、布片を揉み擦る手數なく、この石鹸汁に浸して置いて、湯水で洗ひ流せば、十分に汚垢は落ちるので、頗る簡便に洗濯が出來ます臺所用としては食器や布巾を、清潔にする爲に、常にこの石鹸を用ふことは、衞生に叶ふことになります、流元用として器具を洗ふにも亦此石鹸が最も適當してゐます。布巾は勿論食器も常に清潔にして置かねばならないものですから、この純良な實用白石鹸を以て、食事の都度洗ひ淨めて、清潔にして置くことは、家庭衞生の上から、肝要なことであります。兎に角この石鹸は、從來の洗濯石鹸や浮石鹸とは比較にならぬ優良なもので、御婦人方に取つて面倒な洗濯を頗る容易に簡便ならしめ、而も十分に汚垢は落ち又臺所用として最も完全な石鹸であります

○ミツワ石鹸本鋪 ○丸見屋商店
東京市日本橋區橘町四丁目
營業部電話浪花三〇・四四八・四四九・四五〇 電信略號○ミヤ・振替貯金口座東京七一〇

○實用白石鹸 定價一個金貳拾錢

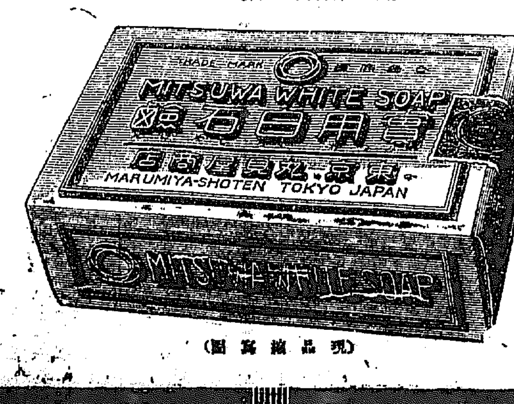

（現品縮寫圖）

うけて喜ぶ 贈答品 体裁の良い 直段の頃合の
白葡萄酒 絕對に着色せぬ
白玉ホワイトワイン

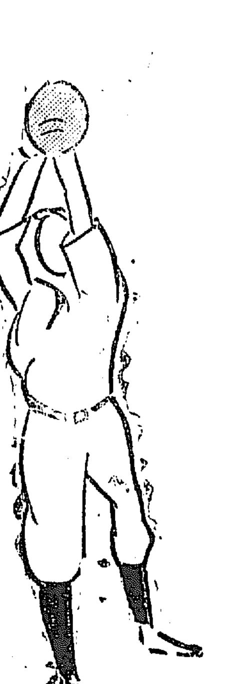

朝鮮代理店 京城南大門市場 万辻本商店 釜山清長手通り ㊍あづま商店

汽車 京釜 湖南線 馬山線 大正十年十一月六日改正